

MINISTÉRIO DA EDUCAÇÃO  
COORDENAÇÃO DE APERFEIÇOAMENTO DE PESSOAL DE NÍVEL SUPERIOR  
DIRETORIA DE EDUCAÇÃO A DISTÂNCIA  
PROGRAMA NACIONAL DE FORMAÇÃO EM ADMINISTRAÇÃO PÚBLICA

**PROJETO PEDAGÓGICO DO CURSO  
DE PÓS-GRADUAÇÃO *LATO SENSU* EM  
GESTÃO PÚBLICA MUNICIPAL  
MODALIDADE A DISTÂNCIA**

**Este projeto foi elaborado por:**

Profa. Dra. Maria Aparecida da Silva – UFAL  
(coordenação)  
Prof. Dr. Dario de Oliveira Lima Filho – UFMS  
Prof. Dr. Silvar Ribeiro – UnB  
Prof. Dr. Anderson Castanha – UFJF  
Prof. Dr. Marcos Tanure Sanabio – UFJF

**E adaptado para atendimento ao do EDITAL Nº 19, DE 5 DE MAIO DE 2012 PROGRAMA NACIONAL DE FORMAÇÃO EM ADMINISTRAÇÃO PÚBLICA NO ÂMBITO DO SISTEMA UNIVERSIDADE ABERTA DO BRASIL / Fundação Coordenação de Aperfeiçoamento de Pessoal de Nível Superior – CAPES por:**

**Prof. Dr. Marcelo Angotti – UFSJ  
Prof. Dr<sup>a</sup> Eliete Albano de Azevedo Guimarães - UFSJ  
Prof. Dr. Heitor Antônio Gonçalves – NEAD/UFSJ**

SÃO JOÃO DEL REI  
NOVEMBRO DE 2012

## 1. DENOMINAÇÃO DO CURSO E NÚMERO DA TURMA

Nome do Curso: Gestão Pública Municipal

Grau acadêmico: Especialização

Número da Turma: Turma 001

Modalidade: Educação a Distância

Titulação: Especialista em Gestão Pública Municipal

## 2. ÁREA DE CONHECIMENTO E DE CONCENTRAÇÃO

Grande Área: Ciências Sociais Aplicada – 6.00.00.00-7

Área Específica: Administração – 6.02.00.00-6

Área Detalhada: Administração Pública – 6.02.02.00-9

## 3. JUSTIFICATIVA

Desde meados da década de 1990, a gestão pública no Brasil vem passando por transformações importantes, notadamente no que se refere à redefinição do papel do Estado nacional, em geral, e do papel desempenhado pelas três esferas de governo: União, estados membro e municípios. A partir da Constituição Federal de 1988, os estados e os municípios ganharam mais importância, assumindo diversas atividades antes desempenhadas pela União. Com a introdução de um Estado mais forte, porém menor, este reduz seu papel nacional desenvolvimentista, que vigorou por meio século (ABRUCIO; COUTO, 1996; PINHO; SANTANA, 2001). Dentro da concepção neoliberal, a partir de 1990, a União passa a exercer as “verdadeiras” funções de Estado: regulação e indução.

Nesse sentido, os dois níveis governo subnacionais passam a assumir papéis complexos (antes exercido pela União), que exigem competências específicas de regulação e uma **nova gestão** de atividades essenciais, competências essas colocadas em segundo plano durante a fase desenvolvimentista. Segundo Pinho e Santana (2001), o esgotamento da capacidade de lidar com problemas complexos e extensos levou o governo central a transferir esses problemas para estados e municípios, sobretudo para os últimos, que adota o *welfarismo* municipal.

As políticas de saúde pública e de educação, por exemplo, ganham força no município com a organização do Sistema Único de Saúde (SUS) e com a criação do Fundo de Manutenção e Desenvolvimento do Ensino Fundamental e de Valorização do Magistério

(FUNDEF), respectivamente. Em 2007, este foi ampliado para incluir a educação infantil e o ensino médio, sendo transformado em Fundo de Manutenção e Desenvolvimento da Educação Básica e de Valorização dos Profissionais da Educação (FUNDEB).

Diante desse cenário, estados e municípios tiveram de redesenhar sua estrutura organizacional para se adequar aos novos papéis que lhes foram impostos (ABRÚCIO; COUTO, 1996; ABRUCIO, 2005). Na realidade, até o presente momento muitos deles ainda não conseguiram sair do *status quo* anterior e, por isso, encontram dificuldades em se relacionar com os demais níveis de governo, com o mercado e com a sociedade civil organizada. Mesmo aqueles que tiveram um avanço maior, ainda necessitam amadurecer um modelo de gestão que contemple essa nova fase de governança pública, como sugerem Kisslere Keidemann (2006).

Um dos pontos que merecem destaque diz respeito à conscientização do seu verdadeiro papel constitucional. Na Constituição Federal (CF), há funções exclusivas de Estado, funções não exclusivas e funções de mercado (privadas) que devem ser pensadas e assumidas tal como.

Com a promulgação da Lei de Responsabilidade de Fiscal (LRF), estados e municípios passaram a se preocupar mais com suas finanças, tanto do lado da receita quanto do lado da despesa. Dados do Instituto Brasileiro de Administração Municipal (IBAM) revelam que a receita própria dos municípios está aquém do potencial de arrecadação. De fato, a Tabela 1 mostra que nem todos os municípios cobram Imposto Predial e Territorial Urbano – IPTU (93%) e apenas 83% tem sistema de cobrança informatizado. No que tange ao Imposto sobre Serviços de Qualquer Natureza – ISSQN, somente 83,7% dos municípios cobram e apenas 67,9% o fazem com sistema informatizado. Na Região Nordeste, a situação é preocupante: menos da metade dos municípios (47,6%) tem sistema de ISSQN informatizado. Ressalte-se que, no Brasil, essa situação é mais frequente nos municípios com população abaixo dos 20.000 habitantes.

**Tabela 1:** Municípios, total, com cadastro imobiliário, com cobrança de IPTU, Planta Genérica de Valores e cadastro para cobrança do ISS, com indicação da existência de sistema informatizado dos cadastros e da Planta Genérica de Valores, segundo Grandes Regiões e classes de tamanho da população dos municípios – 2006.

Grandes Regiões e classes de tamanho da população dos municípios	Municípios							
	Total	Cadastro imobiliário		Cobrança de IPTU	Planta Genérica de Valores		Cadastro para cobrança do ISS	
		Total	Informatizado		Total	Informatizado	Total	Informatizado
<b>Brasil</b>	<b>5 564</b>	<b>5 203</b>	<b>4 623</b>	<b>5 196</b>	<b>4 018</b>	<b>3 120</b>	<b>4 661</b>	<b>3 780</b>
Até 5.000	1 371	1 276	1 084	1 277	904	653	1 062	797
De 5.001 a 10.000	1 290	1 175	1 016	1 180	844	624	1 024	815
De 10.001 a 20.000	1 292	1 198	1 065	1 189	923	707	1 095	862
De 20.001 a 50.000	1 033	981	899	975	812	666	919	775
De 50.001 a 100.000	311	308	296	308	278	240	300	279
De 100.001 a 500.000	231	229	227	231	221	196	225	216
Mais de 500.000	36	36	36	36	36	34	36	36

**Fonte:** Perfil dos Municípios Brasileiros 2006, IBGE (2006).

Em relação a taxas, os municípios brasileiros estão longe da eficiência arrecadadora, conforme prevê a LRF. A Tabela 2 revela que taxas de coleta e de limpeza pública são cobradas em menos da metade dos municípios.

**Tabela 2:** Percentual total de municípios com existência de taxas instituídas em 2006.

Brasil	Total	Com existência de taxas instituídas					
		Taxa de iluminação	Taxa de coleta de lixo	Taxa de incidência	Taxa de limpeza pública	Taxa de poder de polícia	Outros tipos de taxas
		100,0	70,0	49,5	3,7	42,3	55,3

**Fonte:** Perfil dos Municípios Brasileiros 2006 IBGE (2006).

Esses dados mostram que o Poder Público Municipal não está preparado, do ponto de vista administrativo, para cumprir a legislação relacionada à arrecadação. É razoável afirmar que isso se deve à carência de quadro de servidores preparados para gerenciar a máquina administrativa.

Nesse sentido, tanto no desenho de nova estrutura organizacional quanto na gestão dos processos/atividades, União, estados e municípios necessitam de profissionais capacitados em gestão. Na União, essa tarefa já se acha mais bem desenvolvida, com a (re)estruturação e (re)valorização de diversas carreiras típicas de Estado (planejamento, fiscalização tributária,

auditoria etc.). Nos âmbitos: estadual e municipal, muito trabalho ainda precisa ser feito para que esses níveis de governo possam exercer, satisfatoriamente, seus papéis constitucionais.

Para tanto, é preciso que seja dada oportunidade a cidadãos e a estados e prefeituras de todo o Brasil de se capacitarem para o exercício de uma administração pública profissional.

## **4. HISTÓRICO**

### **4.1. Histórico da Instituição**

Uma das mais jovens Universidades Federais do país, a Universidade Federal de São João del Rei (UFSJ), com 25 anos completados no dia 21 de abril de 2012, denominava-se, até 2002, Fundação de Ensino Superior de São João del Rei (FUNREI). Instituída pela Lei nº 7.555 de 28 de dezembro de 1986, a FUNREI foi o resultado da reunião e federalização de três instituições: Faculdade Dom Bosco de Filosofia, Ciências e Letras, Faculdade de Ciências Econômicas, Administrativas e Contábeis e Faculdade de Engenharia Industrial. Em 19 de abril de 2002, a FUNREI foi transformada em Universidade (Lei nº 10.425), passando a chamar-se Universidade Federal de São João del Rei.

A UFSJ conta com seis *campi*, três dos quais estão localizados em São João del Rei: *Campus* Santo Antônio, *Campus* Dom Bosco e *Campus* Tancredo Neves, além do Centro Cultural “Solar da Baronesa”. Em 2007, a UFSJ adquiriu dois novos *Campi*: o *Campus* Alto Paraopeba, situado na região dos municípios de Congonhas, Ouro Branco, Conselheiro Lafaiete, São Brás do Suaçuí e Jeceaba e o *Campus* Centro-Oeste Dona Lindu, situado no município de Divinópolis; e em 2008, o *Campus* Sete Lagoas.

A UFSJ 47 cursos de graduação presencial, um de Bacharelado em Administração Pública (modalidade a distância) e 14 programas de pós-graduação em nível de mestrado, 01 Programa de Mestrado Profissional em Matemática em Rede Nacional e 2 Doutorados. O alto padrão de formação de seu quadro profissional aliado à oferta majoritária de cursos noturnos faz da Universidade Federal de São João del Rei uma instituição pública de alta qualidade e destacadamente inclusiva.

Para as atividades de ensino, pesquisa e extensão, a UFSJ atingiu, em agosto de 2011, um total de 618 (seiscentos e dezoito) docentes do quadro permanente. A UFSJ conta, ainda, com um quadro 431 (quatrocentos e trinta e um) técnicos-administrativos e 10.268 (dez mil duzentos e sessenta e oito) alunos matriculados, distribuídos pelos seis *campi*, sendo alguns cursos oferecidos em regime integral e noturno.

Além da Reitoria, seis Pró-Reitorias cuidam da Administração Superior na UFSJ: a de Ensino de Graduação, a de Pesquisa e Pós-Graduação, a de Extensão e Assuntos Comunitários, a de Administração, a de Planejamento e Desenvolvimento e a de Gestão e Desenvolvimento de Pessoas. Os Conselhos Universitário (CONSU), de Ensino, Pesquisa e Extensão (CONEP) e Diretor (CONDI) estabelecem as políticas institucionais da Universidade e normatizam as ações de responsabilidade da Reitoria e das Pró-Reitorias.

Os departamentos e os cursos atuam articuladamente na produção de um ensino de qualidade. Desenvolvem-se programas e projetos de pesquisa relevantes e de interesse local, regional, nacional e internacional. Também são desenvolvidos programas e projetos de extensão de interesse social e comunitário.

Em 2008, no âmbito do Programa Expandir do Governo Federal (*Campus* Alto Paraopeba, *Campus* Centro-oeste Dona Lindu e *Campus* Sete Lagoas), a UFSJ instalou mais 11 novos cursos de graduação na modalidade presencial: Engenharias de Telecomunicações, Química, Mecatrônica, de Bioprocessos e Civil (com ênfase em Estruturas Metálicas), esses cinco primeiros no Alto Paraopeba; Bioquímica, Enfermagem, Farmácia e Medicina, no Centro-oeste Dona Lindu; e Engenharia Agrônômica e de Alimentos, em Sete Lagoas. Os dois últimos formam o Programa Institucional de Bioengenharia.

A partir de 2009, no Programa REUNI, a UFSJ passou a oferecer mais 13 novos cursos de graduação presencial, sendo eles: Teatro, Comunicação Social – Jornalismo, Artes Aplicadas - Cerâmica, Arquitetura e Urbanismo, Ciências da Computação: Tecnologias Culturais, Geografia (com ênfase em Meio Ambiente, Patrimônio e Turismo Cultural), Engenharia Elétrica (nova turma em turno integral com entrada no 2º semestre), Bacharelado em Física, Bacharelado em Química, Engenharia da Produção, Engenharia Mecânica (nova turma em turno noturno com entrada no segundo semestre), Engenharia Mecânica (nova turma em turno integral com entrada no segundo semestre), e Zootecnia. Esse último compõe o terceiro tripé da graduação do Programa Institucional de Bioengenharia.

Os 48 cursos de graduação oferecidos pela UFSJ são: 1. Administração (integral); 2. Administração (noturno); 3. Arquitetura e Urbanismo; 4. Artes Aplicadas; 5. Bioquímica; 6. Ciências Biológicas (Bacharelado integral); 7. Ciências Biológicas (Licenciatura noturno); 8. Ciência da Computação; 9. Comunicação Social; 10. Ciências Contábeis (noturno); 11. Ciências Econômicas (noturno); 12. Educação Física (integral); 13. Enfermagem; 14. Engenharia Agrônômica; 15. Engenharia Civil (integral); 16. Engenharia Civil (noturno); 17. Engenharia de Alimentos; 18. Engenharia de Bioprocessos (integral); 19. Engenharia de Bioprocessos (noturno); 20. Engenharia de Produção; 21. Engenharia de Telecomunicações

(integral); 22. Engenharia de Telecomunicações (noturno); 23. Engenharia Elétrica ((integral); 24. Engenharia Elétrica (noturno); 25. Engenharia Mecânica (integral); 26. Engenharia Mecânica (noturno); 27. Engenharia Mecatrônica (integral); 28. Engenharia Mecatrônica (noturno); 29. Engenharia Química (integral); 30. Engenharia Química (noturno); 31. Farmácia; 32. Filosofia; 33. Física Bacharelado (integral); 34. Física (Licenciatura noturno); 35. Geografia; 36. História; 37. Letras; 38. Matemática; 39. Medicina; 40. Música; 41. Pedagogia; 42. Psicologia (integral); 43. Psicologia (noturno); 44. Química (Bacharelado integral); 45. Química (Licenciatura noturno); 46. Teatro; 47. Zootecnia (integral); 48. Bacharelado em Administração Pública (Curso de Graduação a distância).

Na graduação, a Universidade Federal de São João del Rei é a oitava melhor instituição de ensino superior do Brasil e a quinta melhor de Minas Gerais.

No ano de 2007 foi criado o Núcleo de Educação a Distância (NEAD), da UFSJ, institucionalizando e materializando um processo que se iniciou com a adesão ao Consórcio Pró-Formar, em 2004, e que expressa a culminância de parcerias institucionais junto às Universidades Federal de Lavras, Federal de Mato Grosso, Federal de Ouro Preto, do Estado de Mato Grosso e Federal de Mato Grosso do Sul e Federal do Espírito Santo, no oferecimento de cursos a distância de formação de professores. Essa experiência tem demonstrado que o trabalho cooperativo possibilita novas incursões e fortalece vínculos interinstitucionais, viabilizando experiências significativas e o desenvolvimento de competências relacionadas às novas tecnologias da informação e comunicação. A institucionalização do Núcleo avançou ao longo de 2008, incluindo o credenciamento da UFSJ na Universidade Aberta do Brasil – UAB.

A UFSJ pretende adotar as seguintes diretrizes básicas para nortear as suas atividades no campo da Educação Aberta e a Distância:

- a) Promoção de ações que visem à democratização do acesso de todos à educação.
- b) Garantia de continuidade e melhorias na criação, aperfeiçoamento, divulgação de conhecimentos culturais, científicos, tecnológicos e profissionais que contribuam para superar os problemas regionais, nacionais e internacionais e para o desenvolvimento sustentável dos seres humanos, sem exclusões, nas comunidades e ambientes em que vivem.
- c) Conquista da redução da exclusão social mediante ações concretas de práticas educativas.

d) Diminuição das barreiras geográficas de espaço e tempo, em que a universidade vá até o aluno que não pode vir até ela, a partir do uso das tecnologias como possibilidade de uma nova concepção de Educação.

e) Desenvolvimento de programas que estejam em sintonia com as necessidades do mercado através de parcerias com empresas locais, regionais e nacionais.

A Universidade Federal de São João del Rei tem multiplicado suas ações de inserção regional, com a utilização da estratégia da Educação a Distância e o desenvolvimento de novos suportes e tecnologias educacionais. O NEAD oferece cursos de pós-graduação *lato sensu* em vários polos de Apoio Presencial nos Estados de Minas Gerais e São Paulo: Práticas de Letramento e Alfabetização (24 polos); Educação Empreendedora (26 polos); Matemática (09 polos); Mídias na Educação (7 polos); Dependência Química (em convênio com a Secretaria de Estado de Esportes e da Juventude de Minas Gerais). Além destes foram ofertados em 2009 cursos de Aperfeiçoamento em Educação Ambiental e Relações Étnico-Raciais (SECAD). A partir de 2010 a UFSJ passou a oferecer o curso de Bacharelado em Administração Pública em seis polos de Apoio Presencial (Franca, Itamonte, São João del Rei, Serrana, Sete Lagoas e Votorantim). Os cursos de Licenciatura em Matemática (13 polos) e Pedagogia (11 polos) iniciaram suas ofertas em 2011. Atualmente o Núcleo de Educação a Distância – NEAD/UFSJ conta com aproximadamente 5000 alunos.

## **4.2. Histórico da Universidade Aberta do Brasil (UAB)**

A Universidade Aberta do Brasil (UAB) é um programa do Ministério da Educação (MEC), gerido pela Diretoria de Educação a Distância (DED) da Coordenação de Aperfeiçoamento de Pessoal de Ensino Superior (CAPES) e pela Secretaria de Educação a Distância (SEED).

A UAB foi implantada, oficialmente, por meio de editais públicos, em 2006 e 2007, ofertando, em 2008, 40.000 (quarenta mil) vagas em diversos cursos, abrangendo 62 Pólos de Apoio Presencial ao ensino, em quase todas as regiões do País, conforme pode ser observado na Figura 1.



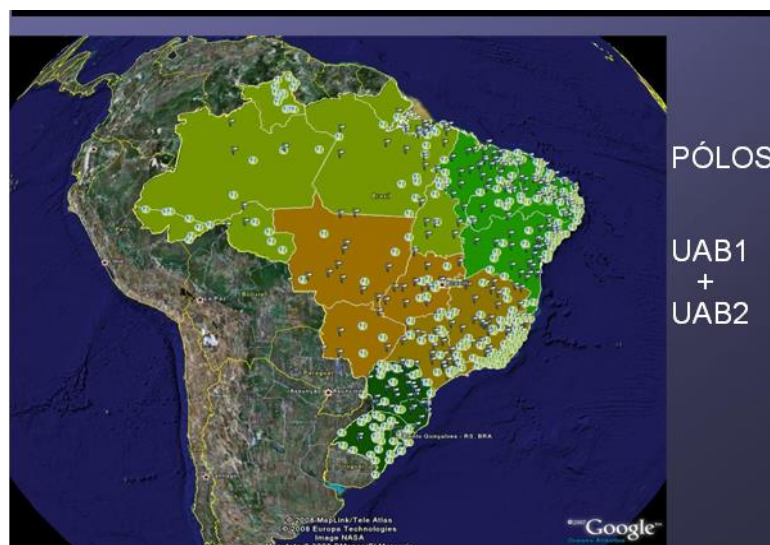

**Figura 1:** Distribuição dos Pólos de Apoio Presencial da UAB no Brasil, por Estados – 2008.  
Fonte: adaptada de Preti (1996).

Foram várias as ações precursoras da criação da UAB. Dentre elas é possível destacar:

- Curso de Pedagogia, do Núcleo de Educação Aberta e a Distância (NEAD) da Universidade Federal do Mato Grosso, em 1995;
- Consórcio CEDERJ do Rio de Janeiro (da Fundação Centro de Ciências e Educação Superior a Distância do Estado do Rio de Janeiro) em 2000;
- Projeto Veredas: Formação Superior de Professores, da Universidade Federal de Minas Gerais, em 2002;
- Projeto Piloto Curso de Administração, modalidade a distância, numa parceria Banco do Brasil – MEC e Instituições Públicas de Ensino Superior em 2006.

Outra experiência foi com o Pró-Licenciatura, lançado pelo MEC em 2005, para formar 180 mil professores de 5<sup>a</sup> a 8<sup>a</sup> série do Ensino Fundamental e do Ensino Médio. O público-alvo foram os professores atuantes nas salas de aula sem a formação exigida por lei. Nesse Programa estão previstas bolsas de estudo e a oportunidade de fazer a graduação, em serviço e a distância, em instituições públicas, comunitárias e confessionais.

Os cursos a distância do Pró-Licenciatura têm a mesma duração dos cursos presenciais ofertados pelas IES e a instituição precisa ser credenciada para trabalhar com educação a distância. Abrange cursos para formação de professores do Ensino Fundamental e Ensino Médio em língua portuguesa e estrangeira, história, geografia, educação física, ciências biológicas, matemática, física e química.

Também em 2005, o MEC lançou o consórcio entre IPES para oferecer licenciatura a distância em biologia. Equipes de oito universidades integrantes deste consórcio ofereceram 1.300 vagas em curso de licenciatura a distância em biologia.

O consórcio é integrado pelas seguintes universidades: Universidade de Brasília (UnB), Universidade Federal de Goiás (UFG), Universidade Estadual de Goiás (UEG), Universidade Federal de Mato Grosso do Sul (UFMS), Universidade Estadual de Mato Grosso do Sul (UEMS), Universidade Federal do Pará (UFPA), Universidade Federal do Amazonas (UFAM) e Universidade Estadual de Santa Cruz (UESC).

O Curso foi montado em parceria por equipes das oito universidades para concorrer à Chamada Pública da Secretaria de Educação a Distância (Seed/MEC), que destinava recursos para instituições públicas de ensino superior que tivessem projetos para cursos de graduação a distância.

O conteúdo da licenciatura, produzido em conjunto por professores da área de biologia das instituições, foi dividido em módulos e ministrado por meio de fascículos impressos e via internet. Os estudantes sem acesso à rede fazem o curso por meio de material impresso. O Curso tem duração mínima de quatro anos, e priorizou professores que atuem na rede pública.

A seleção de estudantes foi feita por meio de vestibular, aplicado em 45 municípios nos estados participantes. Nestes municípios ocorrem as fases presenciais do curso, que constituem de 20 a 30% do conteúdo total.

Mais uma ação de EAD foi lançada pelo MEC em 2006, o Pró-Formar, com a oferta do curso de Licenciatura em Educação Infantil – modalidade a distância. É resultado de parceria interinstitucional estabelecida pelo consórcio Pró-Formar, assinado pelos reitores das Universidades, visando à criação de rede de formação entre: Universidade Federal de Mato Grosso (UFMT), Universidade Federal de Ouro Preto (UFOP), Universidade do Estado de Mato Grosso (UNEMAT), Universidade Federal de Mato Grosso do Sul (UFMS), Universidade Federal de São João Del Rei (UFSJ), Universidade Federal de Lavras (UFLA) e Universidade Federal do Espírito Santo (UFES).

Estas IPES, ao ofertarem cursos de formação inicial e continuada, gratuitos e de qualidade, usando para isso a modalidade a distância, firmaram seu compromisso com a escola pública, exercendo seu papel social, função e dever do Estado. O curso é destinado, preferencialmente, aos profissionais em exercício na Educação Infantil, em instituições públicas de atendimento as crianças de até 6 anos, que tenham ensino médio completo, residentes nos municípios convenientes.

Os objetivos deste programa ultrapassam os limites de uma profissionalização restrita apenas a obtenção de uma titulação e apontam para perspectivas de continuidade e de abrangência que contemplem a qualificação acadêmica, o plano de carreira e a política de remuneração. Essa formação específica em que a teoria e prática se mesclam numa dinâmica transformadora e construtora de novos saberes, capaz de proporcionar, cada vez mais, um atendimento de qualidade às crianças menores de 6 anos de idade.

### **4.3. Objetivos da UAB**

A Diretoria de Educação a Distância da CAPES (UAB) tem como objetivos principais:

I. Fomentar as instituições públicas de ensino superior e pólos municipais de apoio presencial, visando à oferta de qualidade de cursos de licenciatura na modalidade a distância;

II. Articular as instituições públicas de ensino superior aos pólos municipais de apoio presencial, no âmbito da Universidade Aberta do Brasil - UAB;

III. Subsidiar a formulação de políticas de formação inicial e continuada de professores, potencializando o uso da metodologia da educação a distância, especialmente no âmbito da UAB;

IV. Apoiar a formação inicial e continuada de profissionais da educação básica, mediante concessão de bolsas e auxílios para docentes e tutores nas instituições públicas de ensino superior, bem como tutores presenciais e coordenadores nos pólos municipais de apoio presencial; e

V. Planejar, coordenar e avaliar, no âmbito das ações de fomento, a oferta de cursos superiores na modalidade a distância pelas instituições públicas e a infraestrutura física e de pessoal dos pólos municipais de apoio presencial, em apoio à formação inicial e continuada de professores para a educação básica.

### **4.4. Experiência da UAB no Curso de Administração**

O curso piloto de graduação em Administração inaugurou, efetivamente, a UAB em 2006. Foi iniciado com a participação de 25 universidades públicas brasileiras – federais e

estaduais – com mais de 10.000 estudantes em vários Estados. Isso foi possibilitado com a parceria entre o MEC/SEED, o Banco do Brasil (integrante do Fórum das Estatais pela Educação) e as universidades que aderiram ao projeto.

Os estudantes ingressaram por vestibular atendendo aos requisitos de cada uma das instituições vinculadas ao sistema UAB. O curso, nível bacharelado, com duração de quatro anos e meio, foi organizado em nove módulos semestrais, com carga horária total de 3.000 (três mil) horas. Além de participar dos encontros presenciais, que ocorrem preferencialmente aos sábados, o estudante desenvolve atividades a distância, como o estudo do material didático e trabalhos escritos, estudo de casos, pesquisas, acompanhado por um sistema de tutoria que permite o monitoramento do seu desempenho. Com a supervisão da SEED/MEC e da CAPES, coordenadores das PES que oferecem o curso piloto, se reúnem (por meio de um Fórum) de três em três meses para avaliar o andamento da experiência, avaliar a modalidade discutir os métodos de ensino e de aprendizado, tomar decisões sobre o material didático e, sobretudo, socializar as experiências para garantir qualidade do curso.

Este Fórum é uma experiência impar no setor público brasileiro, pois coordena uma rede de IPES que atuam colaborativamente na busca de um objetivo comum, ou seja, o ensino público de administração a distância gratuito e de qualidade.

## **5. OBJETIVOS DOS CURSOS DE ESPECIALIZAÇÃO DO PROGRAMA**

### **5.1. Objetivo Geral:**

Os cursos têm por objetivo a qualificação de pessoal de nível superior visando ao exercício de atividades gerenciais.

### **5.2. Objetivo Específico**

- Capacitar quadros de gestores para atuarem na administração de macro (governo) e micro (unidades organizacionais) sistemas públicos;
- Capacitar profissionais com formação adequada a intervirem na realidade social, política e econômica;
- Contribuir para a melhoria da gestão das atividades desempenhadas pelo Estado brasileiro, nos âmbitos federal, estadual e municipal;

- Contribuir para que o gestor público desenvolva visão estratégica dos negócios públicos, a partir do estudo sistemático e aprofundado da realidade administrativa do governo ou de suas unidades produtivas.

## 6. PÚBLICO-ALVO

Os cursos destinam-se a portadores de diploma de curso superior que exercem atividades em órgãos públicos ou do terceiro setor ou que tenham aspirações ao exercício de função pública. Os objetivos de aprendizado para o estudante são os seguintes:

- Compreender os conceitos básicos e terminologias nas áreas funcionais chave de organizações do primeiro (Estado) e terceiro setores nas áreas: gestão, estratégia, operações, finanças públicas, recursos humanos e outras;
- Demonstrar habilidade para diagnosticar, analisar e oferecer soluções para situações organizacionais/empresariais complexas;
- Desenvolver habilidades-chave (comunicação oral e escrita, trabalho em equipe, liderança) requeridas para uma carreira gerencial de sucesso;
- Estar apto para fazer a integração das áreas funcionais do negócio para permitir tomadas de decisões acertadas para a organização como um todo.

Os Cursos permitirão o crescimento profissional e acadêmico do estudante por meio de:

- Orientação da habilidade do pensamento crítico para os problemas de governo;
- Desenvolvimento da habilidade de analisar estrategicamente as questões de relacionamento organização-ambiente ao invés de oferecer apenas soluções operacionais;
- Fortalecimento da habilidade de comunicação por meio de discussões presenciais e a distância (*chats*), estudo de *cases*, trabalhos escritos e apresentação presencial de seminários;
- Aumento da capacidade de liderança na organização através da participação em trabalhos em equipe;
- Ampliação da compreensão das variáveis ambientais que afetam a *performance* organizacional;
- Ênfase na natureza global do atual ambiente dos negócios e seu impacto sobre a tomada de decisão;

- Melhoria da habilidade de tomada de decisão em ambientes organizacionais mais complexos, por meio do uso de processos de simulação de situações estratégico-operacionais;
- Integração dos aspectos teóricos e práticos do negócio, através da elaboração de projetos e análise de *cases*.

O desenvolvimento de uma sociedade mais justa, com melhor distribuição de renda e permanente geração de empregos, é consequência de uma série de fatores econômicos, sociais e políticos, sendo importantes as práticas de organização e administração do trabalho, adotadas na sociedade, no decorrer de seu processo de desenvolvimento, tanto na área pública quanto na área empresarial. Nesse sentido, o papel reservado aos Cursos de Especialização em Gestão Pública é de grande importância, na medida em que os agentes especialistas egressos (gestores e formuladores de políticas públicas) estarão capacitados a intervirem na realidade social, política e econômica.

Em ambientes onde as mudanças ocorrem permanentemente e em grande velocidade, caracterizados ainda pela escassez de recursos e pelo alto nível de competitividade exigido pela sociedade contemporânea, exige-se que o profissional responsável pela condução das organizações públicas tenha desenvolvido sua criatividade, seu espírito crítico e a sua capacidade de produção de novos conhecimentos.

Aliada a esta “personalidade dinâmica e flexível” – traço essencial na garantia de um bom desempenho do profissional da gestão –, é preciso, ainda, que o Gestor Público desenvolva uma “visão estratégica dos negócios públicos”, o que pode ser obtido a partir do estudo sistemático e aprofundado das diversas áreas de ação no campo da Administração e da integração destas áreas em termos de conhecimento conceitual e analítico.

Deste modo, independente dos conhecimentos “comportamentais” e “de contexto”, exige-se do Gestor Público, o domínio das principais técnicas gerenciais no campo organizacional, de seus “recursos” humanos, financeiros e de produção e de gestão pública, evidentemente referenciada em um compromisso ético com a construção de uma sociedade justa.

**No campo organizacional** e de seus recursos, espera-se que o Gestor seja capaz de promover o equilíbrio entre os objetivos organizacionais, suas disponibilidades e os interesses e necessidades dos servidores e sociedade em geral. Para tal, exige-se que o Gestor seja capaz de pensar novas formas de organização (tanto nos seus aspectos estruturais como

nos funcionais), compatíveis com um ambiente em que a participação no processo decisório e a crescente responsabilidade das organizações com o desenvolvimento humano parecem constituir-se em condições essenciais para a obtenção de sucesso.

**Na área de estudos governamentais**, é imprescindível que o Gestor seja capaz de conhecer os processos de formação e desenvolvimento do Estado em sua inserção no processo mais amplo da formação social, bem como a lógica e os procedimentos das ações administrativas governamentais, seja na área financeira e orçamentária, seja no processo de formulação e avaliação de políticas públicas em geral, não apenas de modo a cuidar da “coisa pública” de modo eficiente, mas, também, responsável, permitindo, assim, a manutenção de relações harmônicas entre o setor público, de um lado, e o privado e a sociedade civil organizada, de outro, no âmbito das responsabilidades sociais do Estado.

## **7. CONCEPÇÃO DOS CURSOS DE ESPECIALIZAÇÃO DO PROGRAMA NACIONAL DE FORMAÇÃO EM ADMINISTRAÇÃO PÚBLICA**

### **7.1. Aspectos Fundamentais**

Com a justificativa de um Estado mais enxuto e eficiente, o Governo Collor patrocinou o desmonte do Estado brasileiro para transformá-lo em “Estado mínimo”, inspirado no *new public management*. A partir de então, houve uma redução do quadro de funcionários via aposentadorias precoces. Com a reforma administrativa no início do governo FHC, em 1995, desenha-se um Estado regulador e indutor ao invés do Estado desenvolvimentista verificado no Brasil até o final dos anos 1980.

O Governo Lula, que teve início em 2003 e se estenderá até 2010, está recompondo o quadro de servidores e, sem negar as mudanças havidas nos dois governos que o antecederam, implantou: a) reformas do modelo de gestão pública, b) ações voltadas para a inovação gerencial; e c) um Estado promotor da inclusão social com programas compensatórios de nível nacional (BRANDIÃO *et al.*, 2007).

A mudança do papel repercutiu no aparelho do Estado nos âmbitos federal, estadual e municipal, trazendo demandas gerenciais mais complexas. Isso significa uma administração mais profissionalizada, exigindo gestores com sólida formação] teórico conceitual nas áreas sociais, políticas, econômicas e administrativas.

Na esfera da União, vislumbra-se a necessidade de um gestor mais generalista e com conhecimento em logística para atender, principalmente, às áreas de educação e saúde, que respondem por 34% e 21%, respectivamente, do total de servidores da União, segundo dados da ENAP. Nessas áreas há programas importantes e de grande magnitude – como a distribuição de material escolar, pelo MEC, e de preservativos, retrovirais e medicamentos, pelo Ministério da Saúde – que necessitam de competência específica em logística para atingir todos os estados e municípios brasileiros.

No nível estadual, além de uma forte formação conceitual, indica-se um gestor que possa trabalhar a estrutura organizacional do estado-membro e conceber formatos de redes de cooperação intermunicipais. No caso da estrutura administrativa, é sabido que os governos estaduais ainda não introduziram as mudanças necessárias para exercer o novo papel do Estado no Brasil, como revela Abrúcio (2005). A formação de redes é uma possibilidade – com várias experiências positivas – de induzir o desenvolvimento regional a partir do esforço conjunto. Dos 5.564 municípios brasileiros – com 4,5 milhões de servidores – a maioria não possui economias de escala para alavancar o desenvolvimento de áreas prioritárias, como saneamento, habitação, manutenção de vias públicas urbanas e rurais.

No âmbito do município, a formação do gestor precisa ser mais específica. Em um profundo estudo sobre os municípios brasileiros, o Banco Mundial, em parceria com o IPEA, indica cinco grandes prioridades: a) aumentar a competitividade da cidade; b) desenhar um sistema subnacional de crédito sustentável baseado no mercado; c) melhorar a provisão de serviços usando a participação do setor privado; d) melhorar as eficiências nos mercados urbano e fundiário; e) insistir numa melhor colaboração entre governos locais (BANCO MUNDIAL, 2006).

O plano diretor ou estatuto da cidade, na forma como é concebido no Brasil, revela-se como um grande plano estratégico; nesse caso, é preciso que o mesmo tenha um tratamento do tamanho de sua importância, tanto na elaboração quanto na sua implantação. Por um lado, a gestão da receita municipal exige conhecimento mais aprofundado de tributação; por outro, licitações e contratações, aliadas à administração de projetos compõem o lado dos gastos. Vale lembrar que a introdução da Lei de Responsabilidade Fiscal (LRF) alterou a forma de gestão pública no Brasil, conforme sugere Banco Mundial (2006).



O Programa de Especialização terá a seguinte configuração (Figura 2):

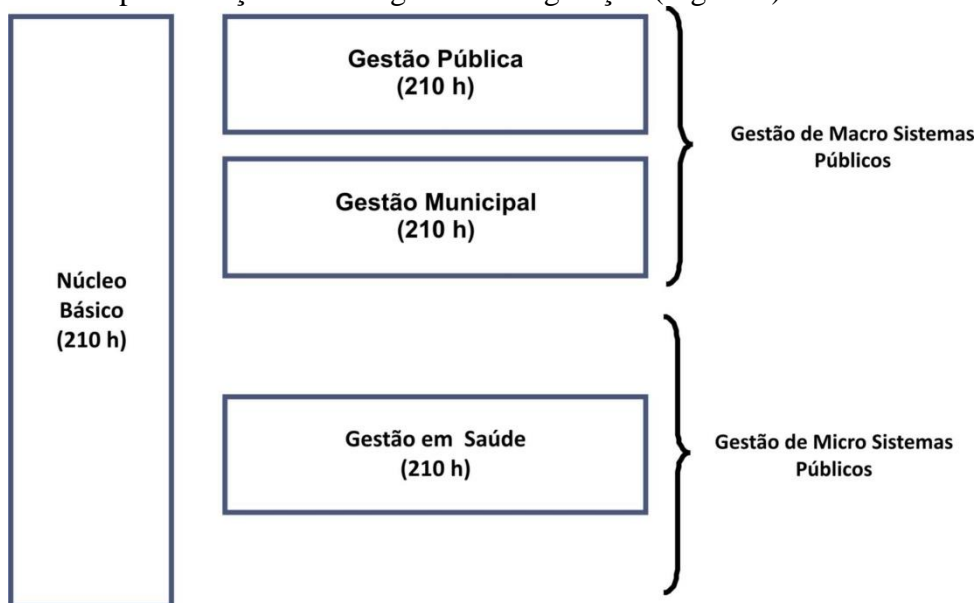

**Figura 2:** Componentes da ação formativa no curso de Especialização em Gestão Pública – a distância. **Fonte:** adaptada de Preti (1996).

As diretrizes dos Cursos de Especialização do Programa devem oportunizar uma formação que privilegie tanto a dimensão profissional quanto a dimensão política, buscando-se:

a) Formação ético-humanística que a formação do cidadão requer; e

b) Formação técnico-científica condizente com as exigências que o mundo do trabalho contemporâneo impõe.

A estrutura curricular dos Cursos de Especialização do Programa Nacional de Formação em Administração Pública é concebida, inspirado em Costa (1996), num jogo de correlação de forças que determina critérios de validade e legitimidade pelos quais são produzidas representações, sentidos e instituídas realidades; é um lugar de circulação das narrativas, mas, sobretudo, é um lugar privilegiado dos processos de subjetivação, da socialização dirigida, controlada.

Constituído de um conjunto articulado e normatizado de saberes, o currículo se constrói refletindo as relações estabelecidas num jogo de poder em que se confrontam visões de mundo e onde se produzem, elegem e transmitem representações, narrativas e significados sobre as coisas e seres do mundo (COSTA, 1996).

Como uma prática social que se desenvolve a partir das relações entre os sujeitos da relação pedagógica, num contexto sócio-econômico-cultural específico, o currículo deste Programa é construído na perspectiva de uma formação científica de qualidade e uma formação humanista que contribua para a construção de uma sociedade mais justa, mais

democrática, mais solidária e mais tolerante. Portanto, abrange também conteúdos técnicos para permitir a compreensão e a solução de problemas organizacionais complexos.

## **7.2. Abordagens Teórico-Práticas**

Para tanto, esta proposta para os Cursos de Especialização, na modalidade a distância, traz como base para sua sustentação as seguintes diretrizes:

- Nortear a concepção, criação e produção dos conhecimentos a serem trabalhados no curso, de forma a contemplar e integrar os tipos de saberes hoje reconhecidos como essenciais às sociedades do Século XXI: os fundamentos teóricos e princípios básicos dos campos de conhecimento; as técnicas, práticas e fazeres deles decorrentes; o desenvolvimento das aptidões sociais ligadas ao convívio ético e responsável;
- Promover permanente instrumentalização dos recursos humanos envolvidos no domínio dos códigos de informação e comunicação, bem como suas respectivas tecnologias, além de estimular o desenvolvimento do pensamento autônomo, curiosidade e criatividade;
- Selecionar temas e conteúdos que reflitam, prioritariamente, os contextos das realidades vividas pelos públicos-alvos, nos diferentes espaços de trabalho e também nas esferas local e regional;
- Adotar um enfoque pluralista no tratamento dos temas e conteúdos, recusando posicionamentos unilaterais, normativos ou doutrinários; e
- Nortear as atividades avaliativas da aprendizagem, segundo uma concepção que resgate e revalorizar a avaliação enquanto informação e tomada de consciência de problemas e dificuldades, com o fim de resolvê-los, para estimular e orientar a auto-avaliação.

Há três categorias de princípios que nortearão a estrutura curricular do Programa: epistemológicos, metodológicos e dinamizadores.

### **7.2.1 Princípios Epistemológicos**

Esses princípios, que devem sustentar a formação e o perfil do profissional de administração, são expressos através de duas dimensões:

- Dimensão epistemológica: que diz respeito à escolha e aos recortes teórico-metodológicos das áreas e disciplinas ligadas às ciências que integram o currículo do curso; e

- Dimensão profissionalizante: que, implicando a primeira, diz respeito aos suportes teórico-práticos que possibilitam uma compreensão do fazer do administrador em todas suas relações sócio-político, cultural e nas perspectivas da moral e da ética.

Tendo em vista essas duas dimensões, a estrutura curricular do Programa de Administração Pública sustenta-se em dois módulos de estudos, a saber: Módulo Básico, que se refere aos fundamentos da administração e da administração pública, e Módulos Específicos, contemplando quatro áreas de concentração, abrangendo a esfera pública geral ou municipal, a gestão de organização de saúde pública.

### 7.2.2. Princípios Metodológicos

Tendo presente que a Estrutura Curricular deve incorporar a compreensão de que o próprio currículo e o próprio conhecimento devem ser vistos como construções e produtos de relações sociais particulares e históricas e, ainda, que deve ser orientado numa perspectiva crítica onde ação-reflexão-ação se coloquem como atitude que possibilite ultrapassar o conhecimento de senso comum, três conceitos são escolhidos para servir não só de elo entre as diferentes áreas e os diferentes núcleos de conhecimento, mas também de fio condutor para base metodológica do curso, a saber:

- **Historicidade** : é vista como característica das ciências. Através desse conceito, espera-se que o estudante perceba que o conhecimento se desenvolve, é construído, num determinado contexto histórico/social/cultural/ e, por isso mesmo, está sujeito às suas determinações. O desenvolvimento do conhecimento, por ser processual, não possui a limitação de início e fim, consubstanciando-se num *continuum* em que avanços e retrocessos se determinam e são determinados pelas condições histórico-culturais em que as ciências são construídas;
- **Construção**: é outro conceito que perpassa todas as áreas e núcleos de conhecimento do curso, para que o estudante reforce sua compreensão de que, se os conhecimentos são históricos e determinados, eles são resultados de um processo de construção que se estabelece no e do conjunto de relações homem/homem, homem/natureza e homem/cultura. Essas relações, por serem construídas num contexto histórico e culturalmente determinadas, jamais serão lineares e homogêneas e que ele, estudante deve se imbuir do firme propósito de transformar-se num profissional que não só aplica conhecimentos, mas também que produz conhecimentos; e

- **Diversidade** : é importante que o estudante compreenda como as diferentes abordagens determinam posicionamentos políticos na ação administrativa.

### **7.2.3. Princípios Dinamizadores**

Os princípios dinamizadores do currículo do curso são decorrentes não só das abordagens epistemológica e metodológica do curso, mas também do fato de que os estudantes terão uma abordagem teórico-prática dos conteúdos trabalhados.

A adoção desse princípio implica uma dinâmica curricular que torne o vivido pensado e o pensado vivido, com a incorporação, no processo de formação acadêmica, da experiência profissional ou das práticas vividas pelos estudantes, a dialeticidade entre o desenvolvimento teórico das disciplinas e sua construção pela prática. Sendo assim, a reflexão teórica e a prática estarão presentes de forma dialetizada na experiência da formação profissional.

Essa direção metodológica implica inter-relações epistemológicas, em que a construção integradora do conhecimento põe-se como princípio também fundamental no desenvolvimento do curso, buscando-se o reconhecimento da autonomia relativa de cada área de conhecimento e a necessária dialogicidade na busca do conhecimento da realidade educacional.

Como o Programa será desenvolvido na modalidade a distância, outros princípios se colocam como fundamentais na construção curricular: interação, autonomia, trabalho cooperativo, inter e transdisciplinaridade, investigação, relação teoria e prática, flexibilidade e dialogicidade.

## **8. REDE DE INSTITUIÇÕES PÚBLICAS**

Os Cursos de Especialização do Programa serão desenvolvidos por Instituições Públicas de Educação Superior (IPES) em parceria com a CAPES, SEED/MEC, Escola Nacional de Administração Pública (ENAP), Ministério da Educação e Ministério da Saúde. A exemplo do que ocorre na oferta do Curso de Graduação em Administração – Projeto Piloto –, a garantia de implantação dos preceitos aqui preconizados será dada pelo Fórum Nacional do Ensino Público de Administração, na modalidade a distância.

O Fórum tem o papel de integrar as políticas e as experiências de ensino, pesquisa e extensão, na área de administração, reunindo os Coordenadores de Cursos de Administração oferecidos pela IPES, nos níveis da graduação e pós-graduação *lato e stricto sensu*

## **9. COORDENAÇÃO**

### **Coordenação do Curso de Gestão Pública Municipal**

Professor: **Reinaldo Fonseca**

Possui mestrado em Administração pela Universidade Federal de Lavras (1994), Especialização em Administração Financeira pela Universidade Federal de São João del Rei (1988), Especialização em Engenharia Econômica pela Universidade Federal de São João del Rei (1988), graduação em Ciências Contábeis pela Universidade Presidente Antônio Carlos (1985), graduação em Ciências Físicas e Biológicas pela Universidade Federal de São João del Rei (1981). Atualmente é professor do Quadro Permanente – Classe Adjunta IV – da Universidade Federal de São João del Rei e Coordenador do Curso de Graduação em Ciências Contábeis. Tem experiência na área de Administração, com ênfase em Administração Financeira, atuando principalmente nos seguintes temas: contabilidade fiscal e tributária, ativos financeiros e pecuária leiteira.

### **Coordenador de Tutores**

Professor: **Marcelo Angotti**

Possui graduação em Ciências Contábeis pela Universidade Federal de Minas Gerais (2007) e mestrado em Ciências Contábeis pela Universidade Federal de Minas Gerais (2010). Atualmente é professor assistente da Universidade Federal de São João Del-Rei. Tem experiência na área de Administração, com ênfase em Ciências Contábeis, atuando principalmente nos seguintes temas: sustentabilidade, mercado de capitais, balanço social, investimento em ações e contabilidade internacional.

## **10. CARGA HORÁRIA**

A estrutura curricular dos cursos de especialização é composta por um conjunto de disciplinas, abrangendo as três áreas de concentração, e uma monografia ou artigo científico que revele domínio do tema escolhido, tratamento científico adequado e sua apreciação por uma banca examinadora. São as seguintes as áreas de concentração:

- Gestão Pública (420 horas);
- Gestão Pública Municipal (420 horas); e
- Gestão em Saúde (420 horas).

Para integralização curricular, o estudante deverá cumprir a carga horária referente aos créditos de cada Área de Concentração, além da elaboração de *artigo científico* aceito ou publicado em revista com corpo editorial ou trabalho completo publicado em anais de evento científico. Ou, ainda, de monografia, que revele o domínio do tema escolhido e tratamento científico adequado.

Ressalta-se que as especializações podem comportar “Seminários Temáticos”, que destaquem, mais acentuadamente, as atividades de pesquisa na realidade vivenciada pelo estudante. É um esforço para permitir que o estudante possa ser um dos atores efetivos, junto com o professor de conteúdo, responsáveis pela construção do seu conhecimento em gestão pública, a partir da sua interação com a própria realidade em que vive. Se forem realizadas, as atividades do “Seminário Temático” vão culminar em seminários abertos à sociedade.

## **11. PERÍODO E PERIODICIDADE**

O Curso terá uma duração de 18 (dezoito) meses, incluindo cumprimento de créditos e elaboração de monografia. Para o desenvolvimento dos conteúdos, serão organizados, dentre outros, os seguintes recursos didáticos:

- Textos impressos de apoio ao estudo, por disciplina;
- Ambiente Virtual de Ensino-Aprendizagem (AVEA) para comunicação entre os sujeitos e a disponibilização de textos complementares;
- Encontros presenciais; e
- Sistema de acompanhamento (tutoria).

A IPES, por intermédio da UAB/MEC, disponibilizará aos estudantes a estrutura existente nos Pólos, com infraestrutura técnica e pedagógica, laboratório de computação e biblioteca, para as atividades presenciais e como base de apoio para os estudos durante todo o curso.

No desenvolvimento do curso, serão realizados encontros presenciais destinados a discussões temáticas com os professores das disciplinas, orientações, oficinas, avaliações de aprendizagem e apresentações de monografias.

Os encontros presenciais serão realizados no início e no decorrer de cada semestre. No início do curso, servirão para oferecer visão da dinâmica do curso e da modalidade a distância. Será realizado também treinamento para uso adequado do AVEA. No início de cada semestre, haverá entrega dos materiais didáticos do semestre e o calendário.

Ao longo do semestre, seria interessante propiciar encontros presenciais fazendo

coincidir a finalização de uma disciplina – momento este em que se realizará a avaliação da mesma - com o início da seguinte – propiciando ao cursista um mapeamento de seu percurso. Assim, os encontros durante o semestre servirão para discussões temáticas por parte dos professores das disciplinas ofertadas, orientações, oficinas, avaliações de aprendizagem e apresentação de trabalhos.

## 12. CRONOGRAMA DAS DISCIPLINAS

MÓDULO BÁSICO						
Início/Fim	Disciplina	Docente	Titulação	Carga Horária		
				Teórica	Prática	Total
fev/mar13	INTRODUÇÃO EAD	Vanessa Maia Barbosa de Paiva <a href="http://lattes.cnpq.br/0527994640217992">http://lattes.cnpq.br/0527994640217992</a>	Doutora	30	0	30
mar/abr 13	O ESTADO E OS PROBLEMAS CONTEMPORÂNEOS	Márcio Eurélio Rios de Carvalho <a href="http://lattes.cnpq.br/0590966886230734">http://lattes.cnpq.br/0590966886230734</a>	Doutor	30	0	30
abr/mai 13	POLÍTICAS PÚBLICAS	Benedito Anselmo Martins de Oliveira <a href="http://lattes.cnpq.br/0562638935094686">http://lattes.cnpq.br/0562638935094686</a>	Doutor	30	0	30
mai/jun 13	O PÚBLICO E O PRIVADO NA GESTÃO PÚBLICA	Érika Loureiro Borba <a href="http://lattes.cnpq.br/7821811357187207">http://lattes.cnpq.br/7821811357187207</a>	Mestranda	30	0	30
jun/jul 13	PLANEJAMENTO ESTRATÉGICO GOVERNAMENTAL	Lélis Maia Brito <a href="http://lattes.cnpq.br/7306512571562073">http://lattes.cnpq.br/7306512571562073</a>	Doutorando	30	0	30
jul/ago 13	DESENVOLVIMENTO E MUDANÇAS NO ESTADO BRASILEIRO	Érika Loureiro Borba <a href="http://lattes.cnpq.br/7821811357187207">http://lattes.cnpq.br/7821811357187207</a>	Mestrando	30	0	30
ago/set 13	ESTADO, GOVERNO E MERCADO	Gláucia Maria Pinto Vieira <a href="http://lattes.cnpq.br/0314035488457695">http://lattes.cnpq.br/0314035488457695</a>	Mestre	30	0	30
set/out 13	INDICADORES SOCIOECONÔMICOS NA GESTÃO PÚBLICA	Eduardo Giarola <a href="http://lattes.cnpq.br/2319216252048366">http://lattes.cnpq.br/2319216252048366</a>	Mestre	30	0	30
MÓDULO ESPECÍFICO						
out/nov 13	PALNO DIRETOR E GESTÃO URBANA	Luciana Castello da Costa Leme Walther <a href="http://lattes.cnpq.br/2483350117089737">http://lattes.cnpq.br/2483350117089737</a>	Doutora	30	0	30
nov/dez 13	GESTÃO TRIBUTÁRIA	Caroline Miriã Fontes Martins <a href="http://lattes.cnpq.br/5379507454683459">http://lattes.cnpq.br/5379507454683459</a>	Doutora	30	0	30
dez 13/ jan 14	GESTÃO DE REDES PÚBLICAS E COOPERAÇÃO	Roberto Galvão de Brito Lira <a href="http://lattes.cnpq.br/2558132139909346">http://lattes.cnpq.br/2558132139909346</a>	Mestre	30	0	30
jan/fev 14	GESTÃO DEMOCRÁTICA E PARTICIPATIVA	Roberto Galvão de Brito Lira <a href="http://lattes.cnpq.br/2558132139909346">http://lattes.cnpq.br/2558132139909346</a>	Mestre	30	0	30
fev/mar 14	GESTÃO LOGÍSTICA	Sálvio de Macedo Silva <a href="http://lattes.cnpq.br/3249405317075419">http://lattes.cnpq.br/3249405317075419</a>	Doutor	30	0	30
mar/abr 14	ELABORAÇÃO E AVALIAÇÃO DE PROJETOS	Bernadete Oliveira Sidney Viana Dias <a href="http://lattes.cnpq.br/5207030038142737">http://lattes.cnpq.br/5207030038142737</a>	Mestre	30	0	30
abr/mai 14	PROCESSOS ADMINISTRATIVOS	Bernadete Oliveira Sidney Viana Dias <a href="http://lattes.cnpq.br/5207030038142737">http://lattes.cnpq.br/5207030038142737</a>	Mestre	30	0	30
MÓDULO DE CONCLUSÃO						

mai/jun 14	METODOLOGIA CIENTÍFICA	Betânia Maria Monteiro Guimarães <a href="http://lattes.cnpq.br/4787063922335438">http://lattes.cnpq.br/4787063922335438</a>	Mestre	30	0	30
jun/out14	MONOGRAFIA			30	0	30

### 13. CONTEÚDO PROGRAMÁTICO DO CURSO DE ESPECIALIZAÇÃO EM GESTÃO MUNICIPAL

O curso, com 420 horas aula, terá dois módulos: um básico, que é núcleo comum aos quatro cursos, e um específico, por área de concentração.

#### 13.1. Módulo Básico

O módulo básico será o núcleo comum para todas as habilitações. É composto por sete disciplinas, de 30 horas, perfazendo um total de 210 horas. Ainda será oferecido a disciplina de Introdução a Modalidade EAD com mais 30hs.

Ord.	Disciplina-Nivelamento	C.H
1	Introdução a Modalidade EAD	30
-	<b>TOTAL DE HORAS/AULA</b>	<b>30</b>

Ord.	Disciplina	C.H
1	O Estado e os Problemas Contemporâneos	30
2	Políticas Públicas	30
3	O Público e o Privado na Gestão Pública	30
4	Planejamento Estratégico Governamental	30
5	Desenvolvimento e Mudanças no Estado Brasileiro	30
6	Estado, Governo e Mercado	30
7	Indicadores Socioeconômicos na Gestão Pública	30
-	<b>TOTAL DE HORAS/AULA</b>	<b>210</b>

A função do Módulo Básico é propiciar ao estudante uma tomada de consciência sobre a atual política do governo, situando-a na passagem que vem se dando, ao longo destes últimos anos, de um Estado Gerencial para um Estado Necessário. Esse referencial lhe permitirá compreender melhor, ao longo do Módulo Específico, as diferentes ações e programas implementados pela atual administração pública.



## **13.1.1 Ementa e Referência da Disciplina-Nivelamento**

### **Disciplina 1 – Introdução a EAD**

#### **Objetivo**

A introdução às ferramentas para EAD, comum ao conjunto de cursos de licenciatura para professores da Educação Básica, oferecidos pelo MEC, tem por objetivo a iniciação e ambientação do(a) professor(a)-cursista e do cursista com as ferramentas disponíveis na plataforma Moodle. Trata-se ainda, para além da apresentação dos elementos disponíveis na plataforma, de favorecer o entendimento sobre o *ambiente virtual como um espaço dialógico e interativo*, facilitador do processo de aprendizagem. Visa também, nesse contexto, apresentar a estrutura geral do curso, sua forma de desenvolvimento e a participação de seus diferentes integrantes.

#### **Ementa**

O projeto político-pedagógico do curso de licenciatura em ensino de filosofia: compreensão da proposta e da estrutura geral do curso, apropriação dos fundamentos e das ferramentas da EAD, a organização do estudo e da pesquisa a partir do ambiente virtual.

#### **Referências Básicas**

BELLONI, M. L. **Educação a Distância**. Campinas: Autores Associados, 1999.

MORAES, M. (org.). **Educação a distância: fundamentos e práticas**. Campinas, SP: UNICAMP/NTED, 2002.

NEDER, M. L. C. **A formação do professor a distância: diversidade como base conceitual**. UFMT/IE: Cuiabá, 1999.

SILVA, M. **Sala de Aula interativa**. São Paulo: Loyola, 2010.

## **13.1.2. Ementas e Referências do Módulo Básico**

## **Disciplina 1 – O Estado e os Problemas Contemporâneos**

### **Objetivo**

O objetivo desta disciplina é, a partir da análise do contexto brasileiro atual, colocar em destaque problemas de natureza política, social e econômica cujo equacionamento não poderá ocorrer sem uma ativa participação do Estado; seja por intermédio de políticas públicas focalizadas, seja através da geração de um ambiente que permita um processo de negociação mais adequado entre os atores com eles envolvidos.

Uma questão a tratar é o processo, que parece estar ocorrendo, de crescente apropriação do público pelo privado. Esclarecer as características desse processo e evidenciar os procedimentos envolvidos, a partir da consideração desse tipo de problemas, é um dos objetivos da disciplina.

### **Ementa**

Problemas de cunho socioeconômico, como os relacionados à distribuição de renda e riqueza; à geração de trabalho e renda; à inclusão social; à realização de reformas; ao aumento da transparência e da participação popular, serão, muito provavelmente, priorizados. As trajetórias das políticas públicas concernentes a esses problemas, e os efeitos da inclusão da agenda neoliberal no seu processo de elaboração, serão estudadas a partir dos instrumentos usualmente empregados para analisar a conjuntura: reformas e coalizões.

- Tema com abrangência nacional, regional ou local definido pela Coordenação do Curso.

### **Referências Básicas**

KLIKSBERG, Bernardo. **Falácias e mitos do desenvolvimento social**. São Paulo: Cortez; Brasília: UNESCO, 2001. Cap. 3 “Como reformar o estado para enfrentar os desafios sociais do século XXI?”, p. 69-103.

ITUASSU Arthur; ALMEIDA Rodrigo (Org.) **O Brasil tem jeito?** Vol. 2: educação, saúde, justiça e segurança. Rio de Janeiro: Zahar, 2007.

### **Referências Complementares**

INSTITUTO DNA BRASIL. **50 brasileiros param para pensar a vocação do país**. São Paulo: Instituto DNA Brasil, 2005.

## Disciplina 2 – Políticas Públicas

### Ementas

Sociedade. Política. Política Pública. Análise política. Análise de políticas. As principais abordagens na análise de políticas públicas e o modelo sistêmico. A concepção do “ciclo da política”. Atores políticos (*stakeholders*). Interesses e expectativas. Poder e recursos de poder. Bem público. Escolha racional. Experiências inovadoras que criam novas esferas públicas de negociação e de participação popular: conselhos, redes, parcerias e novos arranjos institucionais no nível local de governo. A formação de agenda de políticas públicas. Tipos de demandas. Decisão. Não-decisão. Arenas políticas. Padrões de comportamento e interação dos atores. Modelos de análise do processo decisório: racional, organizacional e modelo da política burocrática. As lógicas do processo decisório: racional-compreensiva, incremental e *mixed-scanning*. Relações entre formulação e implementação. Modelos de implementação de políticas. Avaliação. Acompanhamento. Monitoramento. Pesquisa Avaliativa. Tipos de avaliação. Critérios de avaliação. Controle e avaliação de políticas públicas. Políticas Públicas: conceitos e evolução no Brasil. Regularidades das políticas públicas no Brasil. Novos papéis e responsabilidades dos entes federativos nas políticas públicas.

### Referências Básicas

ARRETCHE, Marta T. S. Políticas sociais no Brasil: descentralização em um Estado federativo. In: **Rev. bras. Ci. Soc.**, Jun. 1999, vol.14, n. 40, p.111-141.

COTTA, Tereza Cristina. Metodologia de avaliação de programas e projetos sociais: análise de resultados e de impacto. In: **Revista do Serviço Público**, n. 2, abr-jun 1998.

COUTINHO, Luciano. Coréia do Sul e Brasil: paralelos, sucessos e desastres. In:

FIORI, José Luís (Org.). **Estados e moedas no desenvolvimento das nações**. Petrópolis, Vozes, 1999.

DEMO, Pedro. **Política social, educação e cidadania**. Campinas: Papiurus, 1996.

DERLIEN, Hans Ulrich. Una comparación internacional en la evaluación de las políticas públicas. In: **Revista do Serviço Público**, n. 1, jan-mar, 2001.

DRAIBE, Sônia Miriam. Qualidade de Vida e Reformas Sociais: O Brasil no Cenário Latino-Americano. **Lua Nova**, n. 31, 1993, p. 5-46.

\_\_\_\_\_. Uma Nova Institucionalidade das Políticas Sociais? Reflexões a propósito da experiência latino-americana recente de reformas e programas sociais. In: **São Paulo**

**em Perspectiva**. Vol. 11, n. 4, out-dez 1997, p. 3-15.

DUNN, William N. **Public policy analysis: An introduction**. 3. ed. Upper Saddle River, New Jersey: Prentice-Hall, 2004.

DYE, Thomas R. **Understanding public policy**. 11. ed. Upper Saddle River, New Jersey: Prentice-Hall, 2005.

ELIAS, Paulo Eduardo. Reforma ou Contra-Reforma na Proteção Social à Saúde. **Lua Nova**, n. 40/41, 1997, p. 193-215.

FAGNANI, Eduardo. Política Social e Pactos Conservadores no Brasil: 1964-1992. In: **Cadernos FUNDAP – Desafios da Gestão Pública Paulista**. São Paulo: Fundap, setdez, 1996, p. 59-102.

GARCIA, Ronaldo Coutinho. Subsídios para organizar avaliações da ação governamental. In: **Revista Planejamento e Políticas Públicas**. Brasília: IPEA, n. 23, jun., 2001.

LAURELL, Ana Cristina. Para um novo Estado de Bem- Estar na América Latina. **Lua Nova**, n. 45, 1998, p. 187-204.

LOBATO, Lenaura de Vasconcelos. Reforma do Estado no Setor de Saúde no Reino Unido e nos Estados Unidos. In: **Cadernos ENAP**, n. 13, 1997, p. 79-112.

MELLO, Guiomar Namó. Políticas Públicas de Educação. In: **Estudos Avançados (USP)**, vol. 5, n. 13, 1991, p. 7-47.

MENY, Ives; THOENIG, Jean-Claude. **Las políticas públicas**. Madrid: Ariel, 1992.

MESA LAGO, Carmelo. Desarrollo social, reforma del Estado y de la seguridad social, al umbral del siglo XXI. In: **Revista del CLAD : Reforma y Democracia**. n. 15, outubro de 1999, p 7 – 70.

MILANI, Carlos R. S. Políticas públicas locais e participação na Bahia: o dilema gestão versus política. In: **Sociologias**, ano 8, n. 16, jul/dez 2006, p. 180-214.

MISHRA, Ramesh. **O Estado-providência na sociedade capitalista**. Portugal: Celta Editora, 1995.

NUNES, Edson. **A gramática política do Brasil: Clientelismo e Insulamento Burocrático**. Brasília: ENAP, 1997.

NEVES, Lúcia Maria Wanderley. Educação: Um caminhar para o mesmo lugar. In:

LESBAUPIN, Ivo (Org.). **O desmonte da nação: Balanço do Governo FHC**. Petrópolis: Vozes, 1999, p. 133-152.

PATTON, Carl V.; SAWICKI, David S. **Basic methods of policy analysis and planning**. 2. ed. Upper Saddle River, New Jersey: Prentice-Hall, 1993.

RICO, Elizabeth Melo (Org.). **Avaliação de políticas sociais**. São Paulo: Cortez, 1999.

SAMPAIO Jr., Plínio de Arruda. O impasse da “formação nacional”. In: FIORI, José Luís (Org.). **Estados e moedas no desenvolvimento das nações**. Petrópolis: Vozes, 1999.

SANTOS, Wanderley G. **Cidadania e justiça**. Rio de Janeiro: Campus, 1979. Cap. 1 “Teoria social e análise de políticas públicas”, pp. 11-14, e Cap. 2 “Legislação, instituições e recursos da política social brasileira”, p. 15-44.

SUBIRATS, Joan. **Análisis de políticas públicas y eficacia de la Administración**. Madrid: Ministerio para las Administraciones Públicas, 1994.

VIANA, Ana Luiza. Abordagens metodológicas em políticas públicas. In: **Revista de Administração Pública**, vol. 30, n. 2, mar-abr 1996, p. 5-43.

## **Referências Complementares**

CAVALCANTI, Paula Arcoverde. **Sistematizando e comparando os Enfoques de Avaliação e Análise de Políticas Públicas**: uma contribuição para a área educacional. Tese de Doutorado defendida na Faculdade de Educação da Universidade Estadual de Campinas, 2007.

FREY, Klaus. Políticas públicas: um debate conceitual e reflexões referentes á prática da análise de políticas públicas no Brasil. In: **Revista de Sociologia e Política**, v.17, n.15, nov, 2000.

HAM, Cristopher; HILL Michael. **O processo de elaboração de políticas no Estado capitalista moderno**. Campinas, 1996. (tradução para o português de The policy process in the modern capitalist state. Londres, 1993, sob a responsabilidade de Renato Dagnino para uso exclusivo dos alunos do Departamento de Política Científica e Tecnológica da Unicamp).

ROTH, André-Noël. **Políticas públicas** : formulación, implementación y evaluación. Bogotá: Ediciones Aurora, 2006.

SANTOS, Wanderley G. **Cidadania e justiça**. Rio de Janeiro: Campus, 1979. Cap. 4 “Teoria do laissez-faire repressivo à cidadania em recesso”, p. 71-82, e Cap. 5 “Acumulação e equidade na ordem autoritária brasileira”, p. 83-123.

## **Disciplina 3 – O Público e o Privado na Gestão Pública**

### **Objetivo**

Essa disciplina tem por objetivo delimitar com clareza para o aluno as diferenças entre a esfera privada, que é o âmbito de atuação por excelência do administrador de empresas, e a esfera pública, na qual se situa a Administração pública e age o gestor público.

## **Ementa**

Tradicionalmente, os poucos cursos de administração pública oferecidos no país partem do núcleo duro das teorias e disciplinas que compõem os currículos de administração de empresas, a ele acrescentando alguns outros temas e matérias mais diretamente ligados à gestão dos negócios públicos pelo Estado. Esse ponto de partida deixa de pôr suficientemente em relevo a diferença fundamental entre a esfera pública e a privada, da qual derivam todas as demais diferenças teleológicas, organizacionais e funcionais existentes entre as organizações do Estado e as da sociedade civil, sejam elas empresas, sindicatos e associações com ou sem fins lucrativos. Por ser essencial ao gestor público ter absoluta clareza dessa diferença, de forma a poder exercer adequadamente as suas funções e atribuições com as quais ele se encontra investido na qualidade de servidor público, é que esta disciplina foi inserida no módulo básico deste curso. Da precisa separação entre esfera pública e esfera privada, que remonta ao Direito Romano, mas que só recentemente adquiriu os seus contornos mais definidos nas sociedades contemporâneas do Ocidente, é que decorrem todas as demais diferenciações relevantes para o agente público: de um Direito Público e de um Direito Privado; a separação entre Estado e sociedade civil; a delimitação dos poderes dos governantes em relação ao conjunto do Estado e aos cidadãos.

- A dicotomia público-privado; a primazia do público sobre o privado; as fronteiras entre o público e o privado; as prerrogativas do Estado sobre os agentes privados; os direitos do cidadão e os deveres do estado; interesses privados e interesses coletivos; Instituição e organização; organizações públicas e organizações privadas.
- O servidor como agente da ação do Estado; os diferentes agentes públicos e as suas formas de investidura; as prerrogativas do estado e as garantias do servidor; regime estatutário e regime contratual; vínculo estatutário e vínculo empregatício; cargo público e emprego no setor privado; A ética profissional do servidor público.
- Os princípios norteadores do serviço público – legalidade, impessoalidade, moralidade, publicidade e eficiência; poderes e deveres do administrador público; dever de agir, dever de eficiência, dever de probidade, dever de prestar contas; poder disciplinar, poder de polícia, poder discricionário.
- As diversas organizações do terceiro setor e suas especificidades.
- Globalização e neoliberalismo: desregulamentação, privatizações e abertura dos mercados de bens e de capitais; reorientação do papel do estado: da produção à regulação de bens e serviços; a defesa do interesse público na competição globalizada: Estado e agentes

econômicos privados internacionais; novos princípios de gestão pública: planejamento participativo; democratização do Estado; promoção da cidadania. a nova orientação estratégica de governo federal: inclusão social e redução das desigualdades; crescimento econômico com geração de emprego e renda; promoção da cidadania e fortalecimento da democracia.

## Referências Básicas

BOBBIO, Norberto. **Estado, governo, sociedade** : por uma teoria geral da política. Trad. Marco Aurélio Nogueira. Rio de Janeiro: Paz e Terra, 1987. Cap. 1, “A grande dicotomia: público/privado”, p. 13-31.

CARVALHO, Iuri M. O princípio da supremacia do interesse público sobre o privado: parâmetros para uma reconstrução. In: **Revista Diálogo Jurídico**, nº 16, Salvador, 2007. Disponível em: <[http://www.direitopublico.com.br/pdf/PrincipiodaSupremacia\\_ULTIMAVERSÃO.pdf](http://www.direitopublico.com.br/pdf/PrincipiodaSupremacia_ULTIMAVERSÃO.pdf)>. Acesso em: 18 jun. 2009.

MEIRELLES, Helly Lopes. **Direito administrativo brasileiro**. 14ª ed. São Paulo: Revista dos Tribunais, 1989.

NASCIMENTO, Márcio G. O controle da administração pública no Estado de Direito. **Diretonet**, 2005. Disponível em: <<http://www.diretonet.com.br/artigos/x/20/23/2023/>>. Acesso em: 18 jun. 2009. PÓ, Marcos V. & ABRUCIO, Fernando L. Desenho e funcionamento dos mecanismos de controle e accountability das agências reguladoras brasileiras semelhanças e diferenças. In: **RAP**, nº 40 vol. 4, jul/ago 2006. p. 679-98.

## Referências Complementares

ANDERSON, Perry. **Balanco do neoliberalismo**. In: SADER, Emir & GENTILI, Pablo. Rio de Janeiro: Paz e Terra, 1995.

BOBBIO, Norberto et al. **Dicionário de política**. Brasília: Ed. UnB. 1986.

BOBBIO, Norberto. **Estado, governo, sociedade**: por uma teoria geral da política. Trad. Marco Aurélio Nogueira. Rio de Janeiro: Paz e Terra, 1987. Cap. 3, “Estado, poder e governo”, p. 53-133.

BORÓN, Atilo. Las 'reformas del estado' en América Latina: sus negativas consecuencias sobre la inclusión social y la participación democrática. In: **Consejo Latinoamericano de Ciencias Sociales**, 2004.

BRESSER PEREIRA, Luis Carlos. **A reforma do Estado nos anos 90**: lógicas e mecanismos de controle. Brasília: Mare, 1997.

\_\_\_\_\_. Da administração pública burocrática à gerencial, **Revista do Serviço Público**. Brasília: ENAP. Volume 120, n. 1, jan-abr, 1996.

DINIZ, Paulo. **Responsabilidade social empresarial e sociedade política**: elementos para um debate acerca da questão social no neoliberalismo. Monografia apresentada ao Departamento de Ciências Sociais da Universidade Federal de Uberlândia, como requisito para obtenção do título de bacharel em Ciências Sociais, Uberlândia, 2007. Capítulos 1 e 2. Disponível em: <<http://www.cadtm.org/IMG/pdf/031227boron.pdf>>. Acesso em: 18 jun. 2009.

FIORI, José Luis. **Em busca do dissenso perdido**: ensaios críticos sobre a festejada crise do Estado. Rio de Janeiro: Insight, 1995.

HARVEY, D. Neoliberalismo como destruição criativa. **InterfaceEHS – Revista de Gestão Integrada em Saúde do Trabalho e Meio Ambiente**. 2006. Disponível em: [http://www.interfacehs.sp.senac.br/images/artigos/74\\_pdf.pdf](http://www.interfacehs.sp.senac.br/images/artigos/74_pdf.pdf)

HOBBS, Thomas. **Leviatã**: ou matéria, forma e poder de um Estado eclesiástico e civil. 2ª ed. São Paulo: Abril Cultural, 1979.

MONTESQUIEU, Charles Louis de Secondat. **Do espírito das leis**. 2ª ed. São Paulo: Abril Cultural, 1979.

PAES DE PAULA, Ana. Administração Pública Brasileira entre o Gerencialismo e a Gestão Social. In: **RAE**, FGV, Volume 45, Número 1, Jan/Mar 2005.

ROUSSEAU, Jean-Jacques. **Do contrato social**. 4. ed. São Paulo: Nova Cultural, 1987.

SAES, Décio. A política neoliberal e o campo político conservador no Brasil atual. In: **República do capital** – capitalismo e processo político no Brasil. São Paulo, Bomtempo, 1998.

WEBER, Max. **Economia e sociedade**: Fundamentos da sociologia compreensiva. 3. ed. Brasília: Editora UnB, 1994.

## **Disciplina 4 – Planejamento Estratégico Governamental**

### **Ementa**

Introdução ao Planejamento Estratégico. Aspectos Gerais e Históricos. O Desenvolvimento Planejado. Evolução do Planejamento no Brasil. Abordagem Crítica do Modelo Brasileiro de Planejamento Governamental. Plano Plurianual.

### **Referências Básicas**

ALMEIDA Paulo R. **A experiência brasileira em planejamento econômico**: uma síntese histórica, 2004. (Mimeo).



CRISTO, Carlos Manuel Pedroso Neves. Prospectiva estratégica: instrumento para a construção do futuro e para a elaboração de políticas públicas. **Revista do Serviço Público**, Ano 54, n.1, jan/mar, 2003.

ETKIN, Jorge. **Política, Gobierno y Gerencia de las Organizaciones**. Buenos Aires: Prentice Hall, 2000.

FISCHMANN, Adalberto A.; ALMEIDA, Martinho I. R. de. **Planejamento estratégico na prática**. São Paulo: Atlas, 1995.

LIMA, Blanca Olias de (Coord). **La Nueva Gestión Pública**. Madrid: Pearson Educación S.A., 2001.

MATUS Carlos. **O método PES**. São Paulo: Fundap, p. 51-100, 1995.

\_\_\_\_\_. **Adeus senhor presidente** : governantes governados. São Paulo: Fundap, p. 19-70, 1996.

MINTZEMBERG, Henry. **Safári de estratégia**. São Paulo: Bookman, 1999.

\_\_\_\_\_. **Ascensão e queda do planejamento estratégico**. São Paulo: Bookman, p. 183-256, 2004.

MINTZEMBERG, Henry; JORGENSE, Jan. Uma estratégia Emergente para la Política Publica. In: **Gestión y Política Pública**, v. 4, n. 1, México, primer semestre de 1995.

OLIVEIRA, Djalma de P. R. **Planejamento estratégico**: conceitos, metodologia, práticas. São Paulo: Atlas, 1988.

## **Referências Complementares**

MATUS, Carlos. **Política planejamento e governo**. Brasília: IPEA, 1996.

OLIVEIRA, José A. P. Desafios do planejamento em políticas públicas: diferentes visões e práticas. In: **RAP**, Rio de Janeiro, n. 40, v. 1, p. 273-88, mar/abr, 2006.

## **Disciplina 5 – Desenvolvimento e Mudanças no Estado Brasileiro**

### **Objetivo**

Essa disciplina tem por objeto levar o aluno a compreender como o Estado e a sociedade foram se modificando e desenvolvendo no Brasil, a partir da Primeira República, até chegar à conformação em que se encontram atualmente.

### **Ementa**

A adequada compreensão de longos e complexos processos de transformação social, como os experimentados pelo Brasil desde a proclamação da República até os dias de hoje,

repousa sobre um conjunto variado de saberes produzidos por diferentes disciplinas, como a história, a sociologia, a economia, a administração, o direito e a ciência política. Para que esses vários conhecimentos possam ser devidamente associados e adequadamente assimilados, faz-se necessária a adoção de uma perspectiva interdisciplinar e histórica afim de costurá-los com a linha do tempo. Assim, interdisciplinaridade e contextualização histórica são os eixos fundamentais que devem orientar o desenvolvimento desta disciplina.

Desenvolvimento econômico, mudança social e centralização e descentralização políticoadministrativas no Brasil: Da República oligárquica à República democrática do Século XXI .

- Federalismo e governo de elites na primeira República (ABRÚCIO, 1998, Cap 1; BRESSER-PEREIRA, 2001);
- Centralização, autoritarismo e políticas sociais no período Vargas (1930-1945) (SOUZA, 1976, Cap. IV; SANTOS, 1979, Cap. 4);
- Democracia e desenvolvimento sob a Segunda República (1946-1964) (SOUZA, 1976, Cap. V; LESSA, 1983, SOARES, 1973); e
- Autoritarismo e redemocratização (ABRÚCIO, 1998, Cap. 2; BRESSER-PEREIRA, 2001; SANTOS, 1979, Cap. 5; REIS, 1978; DINIZ, 1997).

## Referências Básicas

ABRUCIO, Fernando L. **Os barões da federação**: os governadores e a redemocratização brasileira. São Paulo: HUCITEC, 1998. Cap. 2, “A passagem do modelo unionista-autoritário para o federalismo estadualista: a origem do novo poder dos governadores”, p.59-108.

BRESSER-PEREIRA Luiz C. Do estado patrimonial ao gerencial. In: Pinheiro, Wilhelm e Sachs (Org.). **Brasil**: Um Século de transformações. São Paulo: Cia. Das Letras, 2001. p. 222-259.

DINIZ, Eli. Governabilidade, democracia e reforma do Estado: os desafios da construção de uma nova ordem no Brasil dos anos 90. In: DINIZ, Eli; AZEVEDO, Sérgio de. (Org.). **Reforma do Estado e democracia no Brasil**. Brasília: UnB, 1997.

FIGUEIREDO, Argelina; LIMONGI, Fernando. Partidos políticos na Câmara dos Deputados, 1989-1994. In: **DADOS**, vol. 38, nº3, 1995.

LESSA, Carlos. **Quinze anos de política econômica**. 4ª ed. São Paulo: Brasiliense, 1983.

MARTINS, Luciano. **Estado capitalista e burocracia no Brasil pós-64**. São Paulo: Paz e Terra, 1985.

OLIVEIRA, Francisco. **Crítica à razão dualista e o ornitorrinco**. S. Paulo: Boitempo, 2003.

SANTOS, Wanderley G. **Cidadania e justiça**. Rio de Janeiro: Campus, 1979. Cap. I e II.

SOARES, Gláucio Ary Dillon. **Sociedade e política no Brasil**. São Paulo: Difusão Européia do Livro, 1973.

SOUZA, Maria C. C. **Estado e partidos políticos no Brasil, 1930-1964**. São Paulo: AlfaÔmega, 1976. Cap. IV, “Os mecanismo da centralização” p. 83-104.

## **Referências Complementares**

ALMEIDA, Maria H. T. Federalismo e políticas sociais. In: **Rev. bras. Ci. Soc.**, 1995, vol.10, n. 28, p. 88-108.

FLEURY, Maria T. Leme, FISCHER, Rosa M. **Cultura e poder nas organizações**. São Paulo: Atlas, 1997.

GOULART, Jefferson O. Orçamento participativo e gestão democrática no poder local. In: **Revista de Cultura e Política**, 2006, vol., n. 69.

LAMOUNIER, Bolívar; SOUZA, Amaury de. Democracia e reforma institucional no Brasil: uma cultura política em mudança. In: **Dados**, v.34, n.3, 1991, p.311-348.

LAVINAS, Lena; MAGINA, Manoel A.; COUTO E SILVA, Mônica. **Federalismo e regionalização dos recursos públicos**. Rio de Janeiro : IPEA, 1995. [Textos para discussão n. 369].

LIMA JUNIOR, Olavo Brasil. **Os partidos políticos brasileiros : a experiência federal e regional, 1945-1964**. Rio de Janeiro: Edições Graal, 1983.

QUEIRÓS, Maria Isaura Pereira de. O Coronelismo numa interpretação sociológica. In: **História geral da civilização brasileira**. São Paulo: DIFEL, 1975. Tomo III – O Brasil Republicano, Livro 1, 1975. Cap. 3.

REIS, Fábio Wanderley (Org.). **Os partidos e o regime : a lógica do processo eleitoral brasileiro**. São Paulo: Símbolo, 1978.

VELLOSO, João Paulo dos Reis (Org.). **Governabilidade, sistema político e violência urbana**. Rio de Janeiro: José Olympio, 1994.

## **Disciplina 6 – Estado, Governo e Mercado**

### **Objetivo**

Essa disciplina enfoca as complexas relações entre Estado, governo e mercado nas sociedades capitalistas contemporâneas. Partindo das duas matrizes teóricas que explicam as relações entre Estado e sociedade no sistema capitalista – a liberal e a marxista –, a disciplina

analisa criticamente as diversas interpretações concorrentes e/ou sucessivas sobre as sempre tensas e dinâmicas relações entre Estado, governo e mercado.

## **Ementa**

Os atores envolvidos na esfera pública, sejam eles governantes, funcionários, fornecedores, clientes, beneficiários, usuários de serviços públicos ou agentes objetos da regulação estatal, movem-se e posicionam-se no espaço público orientados por uma ou mais concepções teóricas concorrentes sobre as relações entre Estado, governo e mercado nas modernas sociedades capitalistas. Por essa razão, é fundamental aos gestores públicos, em exercício ou em formação – independentemente da esfera de governo em que atuem ou venham a atuar –, conhecer os diferentes fundamentos e lógicas que orientam a ação dos agentes envolvidos (*stakeholders*).

- Relações entre Estado, governo e mercado na sociedade contemporânea, segundo as principais concepções e teorias: marxistas (PRZWORSKY, 1995) e liberais (SARTORI, 1997).
- Desafios teóricos e políticos colocados aos analistas e atores políticos pelas mudanças produzidas sob o capitalismo contemporâneo (BOBBIO, 1983; GUIDDENS, 1996; ANDERSON, 1996).

## **Referências Básicas**

ANDERSON, Perry. Balanço do neoliberalismo. In: SADER, Emir (Org.) **Pósneoliberalismo** : as políticas sociais e o estado democrático. São Paulo: Paz e Terra, 1996. p. 9-23.

BOBBIO, Norberto. **Estado, governo, sociedade**: para uma teoria geral da política. São Paulo: Paz e Terra, 2007.

\_\_\_\_\_. **Qual socialismo?** São Paulo: Paz e Terra, 1983. “Quais as alternativas à democracia representativa?”, p. 55-74.

GIDDENS, Anthony. **Para além de esquerda e direita**. São Paulo: UNESP, 1996. “Introdução”, p. 9-30.

HAM, Cristopher; HILL Michael. **O processo de elaboração de políticas no Estado capitalista moderno**. Campinas, 1996. (tradução para o português de The policy process in the modern capitalist state. Londres, 1993, sob a responsabilidade de Renato Dagnino para uso exclusivo dos alunos do Departamento de Política Científica e Tecnológica da Unicamp). Capítulos 2 e 3 (p. 39-91).

O'DONNELL, Guillermo. Anotações para uma teoria do Estado. In: **Revista de Cultura e Política**, n. 4, 1981.

OSZLAK, Oscar. Estado y sociedad: ¿nuevas reglas de juego? Reforma Y Democracia. **Revista del CLAD**. N.9 (Oct. 1997), p. 7-61.

PRZWORSKY, Adam. **Estado e economia no capitalismo**. Rio de Janeiro: Relume-Dumará, 1995. Parte 3, “O governo do capital”, p. 87-115. SARTORI, Giovanni. **A teoria da democracia revisitada**. São Paulo: Ática, 1997. Cap. 6, “A democracia vertical”, p.181-245.

## **Referências Complementares**

BOBBIO, Norberto; BOVERO, Michelangelo. **Sociedade e Estado na filosofia política moderna**. São Paulo: Brasiliense, 1987.

CASTELLS, Manuel. **A sociedade em rede**. São Paulo: Paz e Terra, 1999.

DAHL, Robert. **Um prefácio à teoria democrática**. Rio de Janeiro: Jorge Zahar Editor, 1989. Cap. 3 – A democracia poliárquica.

GIDDENS, Anthony. **O Mundo na Era da Globalização**. Lisboa: Editorial Presença, 2000.

OFFE, Claus. **Problemas estruturais do Estado capitalista**. Rio de Janeiro: Tempo brasileiro, 1984.

POULANTZAS, Nicos. **O Estado, o poder, o socialismo**. Rio de Janeiro: Graal, 1980.

SANTOS, Wanderley G. **Ordem burguesa e liberalismo político**. São Paulo: Duas Cidades, 1978. “A práxis liberal no Brasil: propostas para reflexão e pesquisa”, pp. 67- 117.

SARTORI, Giovanni. **Teoria democrática**. São Paulo: Fundo de Cultura, 1965. Cap. XV, “Liberalismo e democracia”, p. 366-393.

SCHUMPETER, Joseph. **Capitalismo, socialismo e democracia**. Rio de Janeiro: Zahar Editora, 1984.

WEBER, Max. **Economia e Sociedade**. Rio de Janeiro, LCT, 1998.

## **Disciplina 7 – Indicadores Socioeconômicos na Gestão Pública**

### **Objetivo**

O objetivo dessa disciplina é a de sistematizar as noções básicas e introduzir as potencialidades e limites da aplicação dos Indicadores nas diversas etapas do ciclo de formulação e avaliação de Políticas Públicas no Brasil. Ao apresentar as diferentes fontes de dados, pesquisas, relatórios sociais e sítios de informação estatística e indicadores procura-se oferecer aos estudantes os insumos básicos para elaboração de diagnósticos socioeconômicos

abrangentes que subsidiam a proposição de programas sociais, bem como permitir a construção de sistemas de indicadores que viabilizem o monitoramento contínuo da ação governamental.

## **Ementa**

As atividades de formulação, monitoramento e avaliação de políticas públicas vêm requerendo, em nível crescente, o uso de informações estatísticas e indicadores referidos às diferentes áreas de atuação governamental. Indicadores fornecem bases mais consistentes para justificar a demanda de recursos para um determinado projeto social a ser encaminhado a alguma instância de governo ou agência de fomento, para sustentar tecnicamente a relevância dos programas especificados nos Planos Plurianuais ou para monitorar periodicamente os efeitos da ação governamental. Diagnósticos socioeconômicos com escopo abrangente e com detalhamento geográfico adequado são insumos básicos para orientar o planejamento governamental e para formulação de programas públicos mais ajustados à natureza e gravidade dos problemas sociais vivenciados. Sistemas de Monitoramento, por sua vez, contribuem para a gestão mais eficiente dos programas sociais. Enfim, os indicadores socioeconômicos são a base informacional de Diagnósticos para Programas Sociais e Sistemas de Monitoramento.

Além da aplicabilidade nas atividades inerentes à gestão de políticas públicas, nos últimos anos, os indicadores vêm sendo usados para conferir maior transparência, *accountability* e controle social do gasto público. Os órgãos de controle, como as controladorias e tribunais de contas, passaram a avaliar o desempenho dos programas e dos órgãos públicos com base não apenas na legalidade dos atos, mas nos indicadores de desempenho estabelecidos. Respondendo a essas demandas o IBGE, as agências e departamentos de estatísticas dos Ministérios e várias outras instituições públicas vêm produzindo e organizando um conjunto mais amplo de dados e indicadores sociais, econômicos e ambientais, disponibilizando-o em diferentes suportes e formatos como publicações, CD-ROMs e aplicativos de consulta na *Internet*.

Conceitos básicos sobre Indicadores Sociais:

- Introdução histórica;
- Indicadores Sociais: do conceito às medidas;
- Indicadores e os diagnósticos socioeconômicos;
- Principais Pesquisas e Fontes de Dados e de Indicadores Sociais;

- Principais produtores de dados e indicadores no Brasil;
- Os Censos Demográficos;
- As Pesquisas Amostrais e Institucionais do IBGE;
- Registros Administrativos, Cadastros Públicos e Dados de Programas;
- Introdução às fontes de dados e indicadores econômicos;
- Dados e Indicadores Econômicos;
- Principais boletins de conjuntura; e
- Principais pesquisas econômicas do IBGE.

## Referências Básicas

FEIJÓ, C. et al. **Para entender a conjuntura econômica**. Barueri, Manole, 2008, p. 1- 60

GUIMARÃES, J. R. S.; JANNUZZI, P. M. IDH – Indicadores sintéticos e suas aplicações em políticas públicas: uma análise crítica. **Revista Brasileira**. Est. Urbanos e Regionais, Salvador, 7 (1):73-89, 2005.

JANNUZZI, Paulo M. **Indicadores Sociais**: conceitos básicos para uso na avaliação e formulação de políticas. Campinas: Alínea 2001, p.11-63.

\_\_\_\_\_; CAVATI SOBRINHO, H. **Informação econômica no Sistema Estatístico Brasileiro**. Bahia Análise & Dados, Salvador, v. 15, n. 1, p. 75-90, 2005.

SANTAGADA, S. **Indicadores sociais**: uma primeira abordagem histórica. Pensamento Plural, Pelotas [01]: 113-142, julho/dezembro, 2007.

## Referências Complementares

CARDOSO, Regina L. S. **Elaboração de indicadores de desempenho institucional e organizacional no setor público**. São Paulo: CEPAM, 1999.

CARLEY, Michael. **Indicadores sociais**: teoria e prática. Rio de Janeiro: Zahar, 1985.

CASTRO, M. H. Sistemas nacionais de avaliação e informações educacionais. **Revista São Paulo em Perspectiva**, São Paulo, v. 14, n. 1, p. 121-128, 2000.

DEDDECA, Cláudio. Conceitos e estatísticas básicas sobre mercado de trabalho. In: Oliveira, C. A. B. et al. **Economia & Trabalho**: textos básicos. Campinas. Ed. Inst. Economia/UNICAMP, 1998.

GARCIA, R. C. **Subsídios para organizar avaliações da ação governamental**. Planejamento e Políticas Públicas, Brasília, 23-7:70,2001.

HAKKERT, Ralph. **Fontes de dados demográficos**. Belo Horizonte, ABEP, 1996. Disponível em: <www.abep.org.br>. Acesso em: 22 jun. 2009.

IBGE. **Indicadores sociais municipais**. Rio de Janeiro, 2002. Disponível em: <[www.ibge.gov.br](http://www.ibge.gov.br)>. Acesso em: 22 jun. 2009.

\_\_\_\_\_. **Síntese de Indicadores Sociais**. Rio de Janeiro, 2007. Disponível em: <[www.ibge.gov.br](http://www.ibge.gov.br)>. Acesso em: 22 jun. 2009.

\_\_\_\_\_. **Indicadores de Desenvolvimento Sustentável**. Rio de Janeiro, 2006. Disponível em: <[www.ibge.gov.br](http://www.ibge.gov.br)>. Acesso em: 22 jun. 2009.

IPEA. **Boletim de Políticas Sociais**. Brasília, 2006.

\_\_\_\_\_. **Objetivos de Desenvolvimento do Milênio: Relatório Nacional de Acompanhamento**. Brasília, 2005. Disponível em: <[www.ipea.gov.br](http://www.ipea.gov.br)>. Acesso em: 22 jun. 2009.

JANNUZZI, P. M.; GRACIOSO, L. A produção e a disseminação da informação estatística pelas agências estaduais no Brasil. **Revista São Paulo em Perspectiva**. São Paulo, v. 16, n. 3, p. 92-103, 2002.

JANNUZZI, P. M. Indicadores para diagnóstico, monitoramento e avaliação de programas sociais no Brasil. **Revista do Serviço Público**. Brasília 56 (2): 137-160, abr/jun 2005.

MENDONÇA, L. E.; SOUTO DE OLIVEIRA, J. **Pobreza e desigualdade** : repensando pressupostos. Observatório da Cidadania. Rio de Janeiro, n. 5, 2001.

MINISTÉRIO DA SAÚDE. **Indicadores de atenção básica à Saúde** . Brasília: RIPSAs, 2002.

NAHAS, M. I. P. et al. Metodologia de construção do Índice de Qualidade urbana dos municípios brasileiros. **Anais do XV Encontro Nacional de Estudos Populacionais**. Caxambu, setembro de 2006. Disponível em: <[http://www.abep.nepo.unicamp.br/encontro2006/docspdf/ABEP2006\\_420.pdf](http://www.abep.nepo.unicamp.br/encontro2006/docspdf/ABEP2006_420.pdf)>. Acesso em: 22 jun. 2009.

PNUD. **Relatório do Desenvolvimento Humano**. Lisboa, 2007. Disponível em: <[www.pnud.org.br](http://www.pnud.org.br)>. Acesso em: 22 jun. 2009.

RATTNER, H. **Indicadores sociais e planificação do desenvolvimento**. 2007. Disponível em: <[www.abdl.org.br/rattner](http://www.abdl.org.br/rattner)>. Acesso em: 22 jun. 2009.

ROCHA, S. **Pobreza**: do que se trata afinal. Rio de Janeiro: FGV, 2003, p. 43-76.

SCANDAR, W. J.; JANNUZZI, P. M.; SILVA, P. L. N. **Sistemas de indicadores ou indicadores sintéticos** : do que precisam os gestores de programas sociais? Bahia Análise & Dados, Salvador, v. 17, n. 4, p. 1.191-1201, 2008.

TORRES, H. G. Demografia urbana e políticas sociais. **Rev. Bras. Est. Pop.** São Paulo, v. 23, n. 1, p. 27-42, jan./jun. 2006.

## **13.2. Área de Concentração: Gestão Pública Municipal**



O módulo específico é composto por sete disciplinas de 30 horas, perfazendo um total de 210 horas. Também serão ofertados ainda outras disciplinas de 30 horas relacionadas ao trabalho de conclusão de curso.

<b>Ord.</b>	<b>Disciplina</b>	<b>Carga Horária</b>
1	Plano Diretor e Gestão Urbana	30
2	Gestão Tributária	30
3	Gestão de Redes Públicas e Cooperação	30
4	Gestão Democrática e Participativa	30
5	Gestão Logística	30
6	Elaboração e Avaliação de Projetos	30
7	Processos Administrativos	30
-	<b>TOTAL DE HORAS/AULA</b>	<b>210</b>

<b>Ord.</b>	<b>Disciplina</b>	<b>Carga Horária</b>
1	Metodologia Científica	30
2	Monografia	30
-	<b>TOTAL DE HORAS/AULA</b>	<b>60</b>

### **13.2.1 Ementas e Bibliografia de Gestão Pública Municipal**

#### **Disciplina 1 – Plano Diretor e Gestão Urbana**

##### **Ementa**

Introdução ao Planejamento: para que planejar as cidades? Histórico do planejamento no Brasil: expressão territorial da desigualdade. O quadro urbano atual. O novo marco legal e instrumentos para planejar os municípios com participação popular: Constituição Federal, o Estatuto da Cidade, Resoluções do Conselho das Cidades. Constituição Estadual e Lei Orgânica Municipal. Planejamento participativo: construir cidades melhores e mais justas. Plano Diretor: A obrigatoriedade do Plano Diretor para os municípios; O que é um Plano

Diretor; Conteúdo e Processo de elaboração do Plano Diretor Participativo; Responsabilidade do Poder Público e da Sociedade Civil. Implementação do Plano Diretor: Divulgação, Aplicabilidade, a reorganização interna da prefeitura. Gestão integrada e participativa do plano: monitoramento e Revisão do Plano Diretor.

## Referências

CYMBALISTA, Renato, SANTORO, Paula et al. **Planejamento territorial e plano diretor participativo, 2005**: Caixa: Polis/Ministério das Cidades, 2005. Disponível em: <[http://www.polis.org.br/publicacoes\\_interno.asp?codigo=203](http://www.polis.org.br/publicacoes_interno.asp?codigo=203)>. Acesso em: 26 jun. 2009.

ESTATUTO DA CIDADE. Disponível em: <<http://www.estatutodacidade.org.br/>>. Acesso em: 26 jun. 2009.

GONDIM, Linda (Org.). **Plano diretor e o município**: novos tempos, novas práticas. Rio de Janeiro: IBAM, 1990.

MARICATO, Ermínia. “Sociedades Desiguais, cidades desiguais”. In: **BRASIL, cidades: alternativas para a crise urbana**. Petrópolis, Vozes, 2001.

MINISTÉRIO DAS CIDADES. **Os vereadores no processo de elaboração dos planos diretores participativos**. Cartilha. Disponível em: <[www.cidades.gov.br](http://www.cidades.gov.br)>. Acesso em: 2 fev. 2009.

\_\_\_\_\_. **Kit da campanha Plano Diretor Participativo, cidade de Todos**. Disponível em: <<http://www.cidades.gov.br/secretarias-nacionais/programas-urbanos/programas/programa-de-fortalecimento-da-gestao-municipal-urbana/campanha-plano-direto-rparticipativo-1/kit-da-campanha-plano-diretor-participativo?searchterm=ki>>. Acesso em: 2 fev. 2009.

OBSERVATÓRIO DAS METRÓPOLES. **Abraço da Paz**. Disponível em: <<http://www.observatoriodasmetrosoles.net/>>. Acesso em: 26 jun. 2009.

PINHEIRO, Otilie Macedo. **Estatuto da cidade, o jogo tem novas regras**. Cartilha. Belo Horizonte: CREA-MG, 2002. Disponível em: <<http://www.creamg.org.br/interna.aspx?id=4040&expand=0>>. Acesso em: 2 fev. 2009.

PINHEIRO, Otilie Macedo (Coord.). **Acesso à terra urbanizada** : implementação de planos diretores e regularização fundiária plena. Florianópolis: UFSC, Ministério das Cidades, 2008.

PORTELA Eulalia Andréa Mendes et al. Planos diretores urbanos: limites dos instrumentos e desafios para a gestão urbana. In: **Anais do Seminário Internacional** – Gestão da terra urbana e habitações de interesse social. Campinas: FAU-PUC Campinas – Laboratório do Habitat/Instituto Pólis/Lincoln Institute of Land Policy, 2000. (CD ROM).

RIBEIRO, L. C. Q.; CARDOSO, A. L. Plano diretor e a gestão democrática da cidade. In: **Reforma urbana e gestão democrática**: promessas e desafios do Estatuto da Cidade. Rio de Janeiro: Revan, Fase, 2003.

ROLNIK, Raquel et al. **Estatuto da cidade** : guia para implementação pelos municípios e cidadãos. 2. ed. Brasília: Câmara dos Deputados, Coordenação de Publicações, 2002.

Disponível em: <[http://www.polis.org.br/publicacoes\\_interno.asp?codigo=160](http://www.polis.org.br/publicacoes_interno.asp?codigo=160)>. Acesso em: 2 fev. 2009.

ROLNIK, Raquel; CYMBALISTA Renato; NAKANO, Kazuo. **Solo urbano e habitação de interesse social**: a questão fundiária na política habitacional e urbana do país. São Paulo: Pólis. Disponível em: <<http://www.polis.org.br>>. Acesso em: 26 jun. 2009.

ROLNIK, Raquel; PINHEIRO, Otilie (Orgs). **Plano diretor participativo**: guia para elaboração pelos municípios e cidadãos. Brasília: Ministério das Cidades; Confea, 2005. Disponível em: <<http://www.cidades.gov.br/secretarias-nacionais/programasurbanos/programas/programa-de-fortalecimento-da-gestao-municipal-urbana/campanha-planodiretor-participativo-1/kit-da-campanha-plano-diretor-participativo?searchterm=ki>>. Acesso em: 2 fev. 2009.

SOUZA, Marcelo Lopes de. In: **A prisão e a agora** : reflexões em torno da democratização do planejamento e da gestão das cidades. Rio de Janeiro, Bertrand Brasil, 2006.

SOUZA, Marcelo Lopes de. **Mudar a cidade** : uma introdução crítica ao planejamento e a gestão urbanos. Marcelo Lopes de Souza. Rio de Janeiro: Bertrand do Brasil, 2002.

VILLAÇA, F. Dilemas do plano diretor. In: **O município no século XXI**: cenários e perspectivas. São Paulo: Fundação Prefeito Faria Lima – CEPAM, 1999.

## **Disciplina 2 – Gestão Tributária**

### **Ementa**

Tributo: conceito e espécies. O sistema tributário e os princípios constitucionais. Lei Complementar e normas de Direito Tributário. Vigência, aplicação e interpretação. Obrigação tributária. A regra matriz de incidência tributária. Lançamento tributário. Responsabilidade Tributária. Imunidade. Isenção, anistia e remissão. Infrações, sanções e crimes tributários. Tributos em espécie: IPTU, ISS, ITBI, TFE, TFA, TRSD, TRSS, FISLURB, taxas de polícia diversas, contribuição de melhoria, contribuição para custeio de iluminação pública. Processo administrativo e judicial tributário. O sistema de gestão tributária do município. Sistema de tecnologia de informação e comunicação (TIC). Imposto sobre Serviços de Qualquer Natureza (ISSQN). Imposto Predial e Territorial Urbano (IPTU). Cadastramento de contribuintes. Atualização cadastral. Planejamento da ação fiscal. Emissão de autos de infração e a gestão de recursos administrativos. Acompanhamento e controle da receita própria municipal.

## Referências Básicas

- BULGARELLI, W. **Sociedades comerciais**. 9. ed. São Paulo: Atlas, 2000.
- CARVALHO, Fábio Junqueira; MURGEL, Maria Isabel. **Mini Reforma Tributária: reflexões sobre a Lei nº 10.637/2002**. São Paulo: Mandamentos, 2003.
- DI PIETRO, Maria Sylvia Zanella. **Direito Administrativo**. São Paulo: Atlas, 2000.
- FABRETTI, L. C. **Prática tributaria da micro e pequena empresa**. São Paulo: Atlas, 2003.
- HARADA, Kiyoshi. **Direito tributário municipal: sistema tributário municipal**. São Paulo: Atlas, 2005.
- MEIRELLES, Ely Lopes. 1993. **Direito Municipal Brasileiro**. São Paulo, Malheiros, 2002.
- OLIVEIRA, Regis Fernandes de. **Receitas Não Tributárias: taxas e preços públicos**. São Paulo: Malheiros, 2003.
- PAULSEN, Leandro. **Impostos: Federais, Estaduais e Municipais**. São Paulo: Livraria do Advogado, 2004.
- TÔRRES, Heleno Taveira (Coord.). **Leis Complementares em Matéria Tributária**. São Paulo: Manole, 2003.

## Disciplina 3 – Redes Públicas de Cooperação Local

### Ementa

Desenvolvimento regional. Conceito e organização de redes. Estrutura, funcionamento e propriedades das redes. A colaboração entre estados e prefeituras para buscar ação grupal com vistas ao desenvolvimento sustentável, à preservação ecológica, ao respeito cultural e à equidade social. A transmissão do capital social (ou doenças transmissíveis) nas redes comunitárias. A estrutura ou a arquitetura mais eficiente para uma rede de organizações. Consórcios intermunicipais. Casos de redes estaduais e municipais. Alianças e parcerias. Concessões. PPPs. Consórcios.

### Referências Básicas

- BAKER, Wayne. The network organization in theory and practice. In:
- NOHRIA, Nitin; ECCLES, Robert G. (Ed.) **Networks and organizations** : structure, form, and action. Boston, Massachusetts: Harvard Business School Press, 1992, p. 397-429.
- CASSIOLATO, J. E.; LASTRES, H. M. M. (Coords.). **Arranjos produtivos locais e as novas políticas de desenvolvimento industrial e tecnológico**. Rio de Janeiro: UFRJ, 2000.

MEYER-STAMER, Jörg. Estratégias de desenvolvimento local e regional: clusters, políticas de localização e competitividade sistêmica. **Fundação Friedrich Ebert Stiftung**. Policy Paper, n. 28, setembro de 2001, São Paulo, 2001.

MILES, Raymond E.; SNOW, Charles C. Network organizations: new concepts for new forms. In: **California management review**. California, vol. XXVIII, n. 3, p. 62-73, spring 1986.

TEIXEIRA, Francisco (Org). Gestão de Redes de Cooperação Interempresariais. São Paulo: Casa da Qualidade, 2004.

## **Disciplina 4 – Gestão Democrática e Participativa**

### **Ementa**

Fundamentos filosóficos, políticos e legais da gestão democrática no município. Processos e mecanismos da gestão democrática e participativa: plebiscito, referendo, leis de iniciativa popular, Conselhos Municipais. Relações da administração pública com os Conselhos Municipais. Metodologias de intervenção/participação dos Conselhos Municipais, instituições e movimentos sociais no planejamento municipal, com destaque para o orçamento. Discutir o significado da política de controle social, em articulação direta com as instâncias de participação popular: Conselhos Municipais com Conselhos Populares. Compreender o papel dos instrumentos de controle ditos oficiais: Tribunal de Contas e Ministério Público, detalhando suas funções e definindo estratégias de atuação da gestão transparente das políticas públicas de Estado, para, conseqüentemente, estabelecer uma melhoria da prática e do exercício do controle social.

### **Referências Básicas**

ARANTES, Rogério Bastos. Direito e Política: o Ministério Público e a defesa dos direitos coletivos. In: **Rev. Brasileira de Ciências Sociais**, v. 14, n. 39, São Paulo, fev. 1999.

AVRITZER, Leonardo. Sociedade civil, instituições participativas e representação: da autorização à legitimidade da ação. In: **Dados**, v. 50, n. 3, Rio de Janeiro, 2007.

\_\_\_\_\_. Instituições participativas e desenho institucional: algumas considerações sobre a variação da participação no Brasil democrático. In: **Opinião Pública**, v. 14, n. 1, Campinas jun. 2008.

AVRITZER, Leonardo. **Reforma Política e Participação no Brasil**. Belo Horizonte: Editora da UFMG, 2006.

AZEVEDO, Sérgio de; PRATES, Antonio Augusto. Planejamento participativo, movimentos sociais e ação coletiva. In: **Ciências Hoje**, São Paulo: ANPOCS/Vértice, 1991.

BAQUERO, Marcello. Cultura política participativa e des-consolidação democrática: reflexões sobre o Brasil contemporâneo. In: **São Paulo em Perspectiva**, 2001, vol. 15, n. 4. Cartilha do Orçamento – ENAP.

DINIZ, Eli. Governabilidade, democracia e reforma do Estado: os desafios da construção de uma nova ordem no Brasil dos anos 90. In: DINIZ, Eli; AZEVEDO, Sérgio de. (Org.). **Reforma do Estado e democracia no Brasil**. Brasília: Ed. da UnB, 1997.

DOMBROWSKI, Osmir. Poder local, hegemonia e disputa: os conselhos municipais em pequenos municípios do interior. In: **Revista de Sociologia e Política**, v. 16, n. 30, Curitiba jun. 2008.

GOULART, Jefferson O. Orçamento participativo e gestão democrática no poder local. In: **Revista de Cultura e Política**, n. 69, 2006.

LAMOUNIER, Bolivar; SOUZA, Amauri de. Democracia e reforma institucional no Brasil: uma cultura política em mudança. In: **Dados**, v. 34, n. 3, 1991, p. 311-348.

MELO, Marcus André. Crise Federativa, Guerra Fiscal e 'Hobbesianismo Municipal': efeitos perversos da descentralização? In: **São Paulo em Perspectiva**, 10 (3), 1996.

SANTOS, Boaventura de Souza (Org.). Democratizar a democracia: os caminhos da democracia participativa. Porto Alegre: Afrontamento, 2003.

TATAGIBA, Luciana. Os Conselhos Gestores e a Democratização das Políticas Públicas no Brasil. In: DAGNINO, Evelina (Org.). **Sociedade Civil e espaços públicos no Brasil**. São Paulo: Paz e Terra, 2002.

SOUZA, Celina. Governos locais e gestão de políticas sociais universais. In: **São Paulo em Perspectiva**, vol. 18, n. 2, São Paulo, april/june, 2004.

SOUZA, Celina. Construção e Consolidação de Instituições Democráticas: papel do orçamento participativo. In: **São Paulo em Perspectiva**, dez 2001, vol. 15, n. 4, p. 84-97.

WAMPLER, Brian. A difusão do Orçamento Participativo brasileiro: "boas práticas" devem ser promovidas? In: **Opinião Pública**, vol. 14, n. 1, Campinas, jun. 2008.

## Referências Complementares

BRASIL. Lei nº 4.320/1964. Disponível em: <<http://www3.dataprev.gov.br/sislex/paginas/42/1964/4320.htm>>. Acesso em: 26 jun. 2009.

\_\_\_\_\_. Lei Complementar nº 101/2000. Disponível em: <<http://www3.dataprev.gov.br/sislex/paginas/43/2000/101.htm>>. Acesso em: 26 jun. 2009.

\_\_\_\_\_. Lei nº 10.180/2001. Disponível em: < <http://www.marco.artigo19.org/node/55>>. Acesso em: 26 jun. 2009.

\_\_\_\_\_. **Lei nº 10.933**, de 11 de Agosto de 2004. Lei do PPA municipal. Disponível em: < [http://www.planalto.gov.br/ccivil\\_03/\\_Ato2004-2006/2004/Lei/L10.933.htm](http://www.planalto.gov.br/ccivil_03/_Ato2004-2006/2004/Lei/L10.933.htm)>. Acesso em: 26 jun. 2009.

\_\_\_\_\_. Presidência da República. Casa Civil. **Decreto nº 5.970**, de 25 de maio de 2006.

Disponível em: <[http://www.planalto.gov.br/ccivil\\_03/\\_Ato2004-2006/2006/Decreto/D5790.htm](http://www.planalto.gov.br/ccivil_03/_Ato2004-2006/2006/Decreto/D5790.htm)>. Acesso em: 26 jun. 2009.

\_\_\_\_\_. **Lei de Diretrizes Orçamentárias**. Disponível em: < [http://www.tesouro.fazenda.gov.br/siafi/atribuicoes\\_01\\_02.asp](http://www.tesouro.fazenda.gov.br/siafi/atribuicoes_01_02.asp)>. Acesso em: 26 jun. 2009.

\_\_\_\_\_. **Lei Orçamentária Anual do município**. Disponível em: < [http://www.tesouro.fazenda.gov.br/siafi/atribuicoes\\_01\\_03.asp](http://www.tesouro.fazenda.gov.br/siafi/atribuicoes_01_03.asp)>. Acesso em: 26 jun. 2009.

\_\_\_\_\_. **Lei Orgânica do Município**: dispositivos sobre tributação e orçamento. Disponível em: <[www.rebidia.org.br/noticia1.html](http://www.rebidia.org.br/noticia1.html)>. Acesso em: 26 jun. 2009.

CARDOSO, Fernando Henrique. *Autoritarismo e Democratização*. 3. ed. Rio de Janeiro: Paz e Terra, 1975.

FREITAS, Mário S. N. Uma releitura do orçamento público sob uma perspectiva histórica. In: **Bahia Análise e Dados**. Salvador, vol. 12, n. 4, p. 9-24, março, 2003.

GARCIA, Ronaldo C. **Subsídios para Organizar as Avaliações da Ação Governamental**. Brasília: IPEA, 2001. [Texto para Discussão n. 776.

ARRETCHE, Marta. Federalismo e Políticas Fiscais no Brasil: problemas de coordenação e autonomia. In: **São Paulo em Perspectiva**, 18(2), 2004, p. 17-26. Disponível em: <[http://www.scielo.br/scielo.php?script=sci\\_arttext&pid=S0102-88392004000200003&lng=pt&nrm=iso](http://www.scielo.br/scielo.php?script=sci_arttext&pid=S0102-88392004000200003&lng=pt&nrm=iso)>. Acesso em: 26 jun. 2009.

MARSHALL, T. H. *Cidadania, Classe Social e Status*. Rio de Janeiro: Zahar editores, 1967.

MINISTÉRIO DAS CIDADES. *Conselhos Municipais. Orientações para a criação dos Conselhos Municipais*. Disponível em: <[www.cidades.gov.br/conselho-dascidades/conselhos-municipais](http://www.cidades.gov.br/conselho-dascidades/conselhos-municipais)>. Acesso em: 26 jun. 2009.

SILVA, M. Z.; TOSI, A.; TATAGIBA, L. OLIVEIRA, B. P. C. Perfil dos Conselheiros da Prefeitura Municipal de Vitória (1984-2003). In: SILVA, Marta Z. ; BRITO, Jr., Bajonas T. (Org.). **Participação Social na Gestão Pública**: olhares sobre as experiências de Vitória-ES. São Paulo: ANNABLUME, 2009, p. 99.

## **Disciplina 5 – Gestão Logística**

### **Ementa**

Introdução à Logística. Caracterização das Atividades Primárias e Secundárias da Logística. Nível de Serviço Logístico. Gestão de Compras. Gestão de Estoques. Processo de Negociação com Fornecedores.

### **Referências Básicas**

ARNOLD, J. R. Tony. **Administração de materiais**. São Paulo: Atlas, 2002.

BALLOU, Ronald H. **Gerenciamento da Cadeia de Suprimentos**: Planejamento, organização e logística empresarial. Porto Alegre: Bookman, 2001.

BOWERSOX, D. J. CLOSS, D. J. **Logística Empresarial**: o processo de integração da cadeia de suprimento. São Paulo: Atlas, 2001.

CHRISTOPHER, Martin. **O Marketing da Logística**. São Paulo: Futura, 1999.

DIAS, Marcos Aurélio P. **Administração de Materiais**. São Paulo: Atlas, 1996.

MARTINS, Petrônio Garcia; ALT, Paulo Renato Campos. **Administração de Materiais e Recursos Patrimoniais**. São Paulo: Saraiva, 2002.

NOVAES, Antônio Galvão. **Logística e Gerenciamento da Cadeia de Distribuição**: Estratégia, Operação e Avaliação. Rio de Janeiro: Editora Campus, 2001.

VIANA, João José. **Administração de Materiais** : um enfoque. São Paulo: Atlas, 2001.

### **Referências Complementares**

ARAÚJO, J. S. de. **Almoxarifados**: administração e organização. São Paulo: Atlas, 1981.

\_\_\_\_\_. **Administração de materiais**. São Paulo: Atlas, 1997.

\_\_\_\_\_. **Administração de compras e armazenamento**. São Paulo: Atlas, 1998.

BALLOU, Ronald H. **Logística Empresarial**. São Paulo. Atlas, 1993.

BRASIL. **Constituição da Republica Federativa do Brasil (CF/88)**. São Paulo: Editora Revista dos Tribunais, 2005.

\_\_\_\_\_. **Lei de Licitações nº 8.666/93**. São Paulo: Editora Revista dos Tribunais, 2005.

\_\_\_\_\_. **Lei nº 101/2000**, de Responsabilidade Fiscal (CF/88). São Paulo: Editora Revista dos Tribunais, 2005.



DIAS, M. A. P. **Administração de materiais** : uma edição compacta. São Paulo: Atlas, 1996.  
\_\_\_\_\_. **Administração de materiais** : uma abordagem logística. São Paulo: Atlas 1998.

GIACOMONI, James. **Orçamento Público**. São Paulo: Atlas, 2003.

KOHAMA, Heilio. **Contabilidade Pública**: teoria e prática. São Paulo: Atlas, 2003.

SILVA, Lino Martins da. **Manual de Contabilidade Pública**: um Enfoque Administrativo .  
São Paulo: Atlas, 2004.

ROSA, Márcio Fernando Elias. **Direito administrativo**. São Paulo: Saraiva, 2006.

VIANA, João José. **Administração de materiais**. São Paulo: Atlas, 2002.

## **Disciplina 6 – Elaboração e Avaliação de Projetos**

### **Ementa**

Compreender como e em quais contextos a elaboração e estruturação de projetos contribuem para gestão pública municipal e desenvolvimento local. Construir os conceitos e indicar algumas ferramentas existentes para elaboração de projetos. Discutir qual a utilidade e em qual contexto o projeto deve ser estruturado. Apontar as etapas de um projeto. Conhecer a lógica interna e discutir as consistências pertinentes ao projeto. O papel do gestor municipal, a gestão, o monitoramento, a avaliação, a conclusão de um projeto e os encaminhamentos a serem realizados em seu término.

### **Referências Básicas**

ARMANI, Domingos. **Como Elaborar Projetos?** Guia Prático para Elaboração e Gestão de Projetos Sociais. Porto Alegre: Tomo Editorial, 2000.

BROSE, Markus. **Introdução à moderação e ao método ZOPP**. Recife: GTZ, 1993.

COHEN, Ernesto; FRANCO, Rolando. **Avaliação de projetos sociais**. 3. ed. Petrópolis: Vozes, 2001.

DROR, Yehezkel. **A Capacidade para governar**: informe ao Clube de Roma. Tradução Carolina Andrade. São Paulo: FUNDAP, 1999.

GTZ. **Planejamento de Projeto Orientado por Objetivos** : método ZOPP. Recife: GTZ/ SUDENE/IICA, 1993.

HUERTAS, Franco. **O método PES**: entrevista com Matus. São Paulo: FUNDAP, 1996.

MATUS, Carlos. **Adeus, senhor presidente**: Governantes e Governados. São Paulo: FUNDAP, 1996.

\_\_\_\_\_. **Estratégias Políticas: Chimpanzé, Maquiavel e Gandhi**. Tradução Giselda Barroso Sauveur. São Paulo, FUNDAP, 1996.

MELNICK, Julio. **Manual de projetos de desenvolvimento econômico** (Nações Unidas). Rio de Janeiro: Unilivros, 1981.

## **Disciplina 7 – Processos Administrativos**

### **Ementa**

Abordagens conceituais sobre processos; organizações e suas múltiplas configurações; tipos de organização e suas respectivas orientações para processos; critérios de interdependência (visões: tradicional, contemporânea e inovadora); organizações públicas e suas configurações. Identificação de processos; ferramentas para identificação e mapeamento de processos; padrões para fluxogramação; metodologia para mapeamento de processos; a importância do fator documentação e a necessidade de capacitação e qualificação de pessoas.

### **Bibliografia Básica**

MINTZBERG, H. **Criando Organizações Eficazes**: estruturas em cinco configurações. São Paulo; Atlas, 1995.

ROBBINS, S. P. **O Processo Administrativo**: integrando teoria e prática. São Paulo; Atlas, 1981;

### **Bibliografia Complementar**

HARVARD B. R. **Processo decisório**: os melhores artigos da Harvard Business Review. Rio de Janeiro: Elsevier, 2006;

MATIAS-PEREIRA, J. **Manual de gestão pública contemporânea**. São Paulo: Atlas, 2008;

MORGAN, G. **Imagens da organização**. São Paulo: Atlas, 1996.

NADLER, D. **Arquitetura organizacional**: a chave para a mudança empresarial. Rio de Janeiro: Campus, 1993.

ROBBINS, S. P. **Administração**: mudanças e perspectivas. São Paulo: Saraiva, 2005;

RUMMLER, G. A. BRACHE, A. P. **Melhores desempenhos das organizações**: uma abordagem prática para transformar organizações através da reengenharia. São Paulo: Makron Books, 1994.

## 14. METODOLOGIA

O Curso de Especialização em Gestão Pública Municipal será ofertado na modalidade a distância. A Educação a Distância (EAD) não deve ser reduzida a questões metodológicas ou de gerenciamento, ou como possibilidade apenas de emprego de Novas Tecnologias da Comunicação (NTCs) na prática docente e no processo formativo dos estudantes.

Não existe uma metodologia de Educação a Distância (EAD) e menos ainda um “modelo” único de oferta de cursos a distância. Cada instituição vem construindo sua experiência em EAD e adaptando-a para essa modalidade, dando-lhe uma “cara” própria, calcada na realidade local, na trajetória da instituição e dos profissionais que atuam na EAD.

Por isso, nesse projeto **não cabe** definir aspectos procedimentais e de organização do curso, isso será definido no projeto pedagógico de cada instituição. O que podemos acenar aqui são aspectos gerais sobre a modalidade de EAD, em sua dimensão conceitual e de gestão, para garantir qualidade na formação dos estudantes desse curso de especialização.

### 14.1. A Organização do Sistema de EAD

Estamos vivendo um período histórico de “crise”, de “transição”, cujos modelos e paradigmas tradicionais de compreensão e explicação da realidade estão sendo revistos enquanto outros estão emergindo. As teorias clássicas no campo da educação não dão mais conta da complexidade do fenômeno e da prática educativa.

O paradigma positivista precisa ser totalmente substituído por outro ou outros. Os atuais paradigmas educacionais falam da necessidade da participação, da construção do conhecimento, da autonomia de aprendizagem, de currículo aberto, de redes de conhecimentos, da interconectividade dos problemas e das relações.

A EAD, neste sentido, oferece possibilidades de uma nova prática educativa e social, por suas características e sua forma de organizar a aprendizagem e os processos formativos.

Exige, pois, uma **organização de apoio institucional** e uma **mediação pedagógica** que garantem as condições necessárias à efetivação do ato educativo. Trata-se de uma ação mais complexa e coletiva em que todos os sujeitos do processo ensino e aprendizagem estão envolvidos direta ou indiretamente: de quem concebe e elabora o material didático a quem

cuida para que esse material chegue às mãos do estudante, do coordenador de curso ao orientador (tutor), do autor ao tecnólogo educacional (*designer* instrucional), do editor ao artista gráfico (*web designer*).

A EAD deve ser pensada, então, e implementada pela “instituição ensinante” numa perspectiva sistêmica (Figura 3). A metáfora da rede traduz bem essa nova visão da organização do trabalho pedagógico. Alguns atores são importantes neste processo. A seguir, exemplificamos alguns deles:

- ▶ **O estudante** : aluno matriculado no curso e que irá estudar “a distância”;
- ▶ **Professores autores**: responsáveis pela produção dos Textos de Apoio;
- ▶ **Professores “especialistas”**: responsáveis pela oferta de determinada disciplina no curso;
- ▶ **Professores pesquisadores**;
- ▶ **Tutores/Orientadores**: é importante definir o perfil dos tutores, bem como sua função no curso. A equipe de elaboração do projeto sugere bacharéis em Administração e nas áreas dos Módulos Específicos, preferencialmente com titulação mínima de Mestrado, com a função de acompanhar, apoiar e avaliar os cursistas em sua caminhada. Podem ser os próprios professores do curso, ou o professor “especialista”, responsável pela oferta da disciplina formar uma equipe de orientadores, sob sua supervisão;
- ▶ **Equipe de apoio tecnológico e de logística**: com a função de viabilizar as ações planejadas pela equipe pedagógica e de produção de material didático;

A figura abaixo esquematiza a estrutura administrativo-pedagógica do Curso:

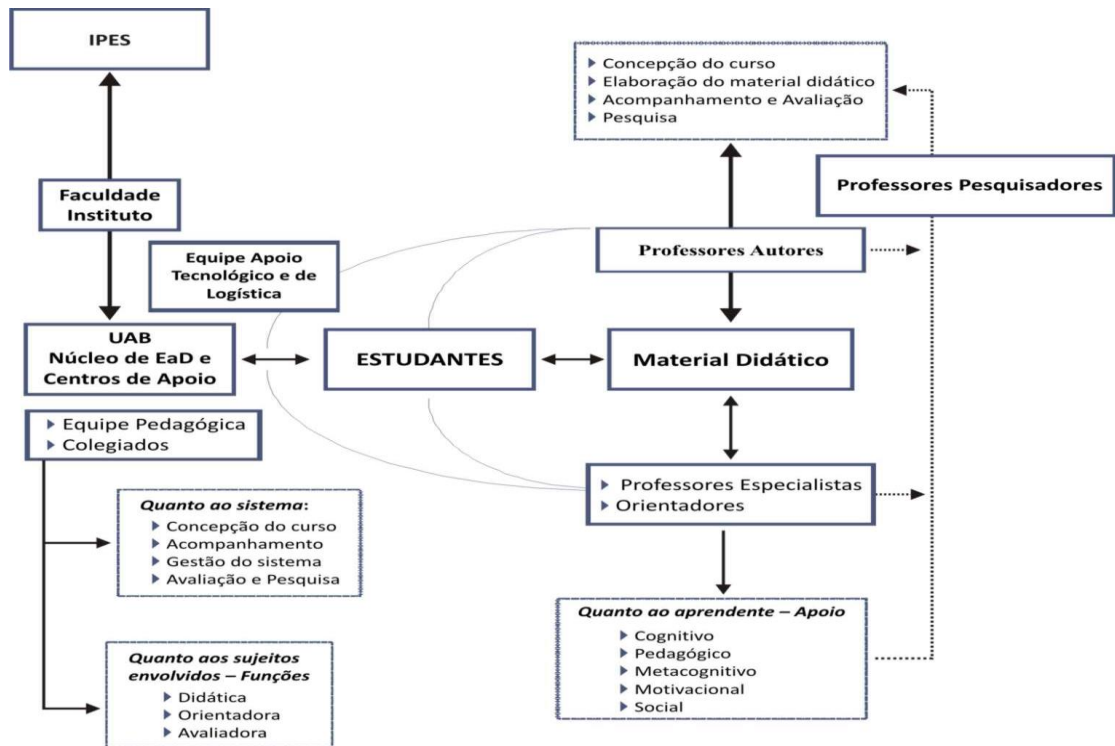

**Figura 3:** Componentes da ação formativa no curso de Especialização em Gestão Pública – a distância. **Fonte:** adaptada de Preti (1996).

Assim organizada, a “instituição ensinante” poderá oferecer um saber atualizado (filtrando o mais válido das recentes produções científicas), dando prioridade aos conhecimentos instrumentais (“aprender a aprender”), visando à educação permanente do cidadão e estando compromissada com o meio circundante.

Para tal, nessa organização devem estar presente constantemente:

- ▶ **A estrutura organizativa:** composta pelos subsistemas de concepção, produção e distribuição dos materiais didáticos, de gestão, de comunicação, de condução do processo de aprendizagem e de avaliação, e os Polos de Apoio Presencial;
- ▶ **A comunicação:** que deverá ser multidirecional, com diferentes modalidades e vias de acesso. A comunicação multimídia, com diversos meio e linguagens, exige, como qualquer aprendizagem, uma implicação consciente do aprendiz, uma intencionalidade, uma atitude adequada, as destrezas e conhecimentos prévios necessários. Os materiais utilizados também devem estar adequados aos interesses, necessidades e nível dos alunos; e
- ▶ **O trabalho cooperativo:** somos frutos de uma formação que privilegiou o individualismo e a competição. Na modalidade a distância, o que há, na maioria das

vezes, são trabalhos de parcerias entre diferentes profissionais (autores, *designer* instrucional, *web designer*, tecnólogos educacionais, orientadores), com pouca interação e diálogo. A ação pedagógica e a construção de conhecimento, numa perspectiva heurística e construtiva, deve se sustentar sobre o alicerce do trabalho colaborativo ou cooperativo, na construção de uma rede ou de uma “comunidade de aprendizagem”.

## 14.2. Equipe Multidisciplinar

A equipe multidisciplinar que atuará no curso é composta pelo corpo docente, tutores, e pessoal técnico-administrativo, este último com funções de apoio administrativo e funções técnicas para produção e manutenção das TIC utilizadas no curso.

**Coordenador :** Professor da UFSJ que gerenciará a difusão do material produzido pela equipe de professores, as atividades sob a responsabilidade dos professores, a articulação de professores e tutores com webmaster, além do acompanhamento da inscrição e seleção dos alunos e dos momentos de avaliação. Cabe, também, ao coordenador estimular e sugerir discussões periódicas sobre aspectos pedagógicos do curso. Coordenador: Prof. Marcelo Angotti.

**Docentes:** Professores da UFSJ, que respondem pela revisão do conteúdo, pela condução pedagógica das atividades vinculadas às disciplinas e pela orientação dos trabalhos de monografia, serão denominados:

- a) Professores-revisores no período em que estiverem responsáveis pela revisão, complementação do conteúdo da disciplina, pelo planejamento da disciplina, seu programa, elaboração das avaliações;
- b) Professores-especialistas no conteúdo pela supervisão da disciplina, orientação do grupos de tutores, sugestão de melhorias nos trabalhos dos alunos, através de ferramentas de comunicação do ambiente virtual, utilizado nas atividades a distância e participação ativamente do processo de avaliação da aprendizagem. A realização da videoconferência inicial do módulo estará, também, sob sua responsabilidade.

**Tutores :** Apoiam os professores na condução dos trabalhos. Cada grupo de 20 alunos tem um tutor, que acompanhará a trajetória dos alunos e estará à disposição, no Ambiente Virtual de Aprendizagem - AVA, para esclarecer dúvidas a respeito do conteúdo programático, informar sobre as atividades e fornecer indicações de leituras adicionais. Esses

tutores serão orientados pelos professores especialistas, inclusive nos momentos de avaliação da aprendizagem e da elaboração dos trabalhos de conclusão de curso pelos alunos.

### **Equipe técnica administrativa de apoio:**

#### **a) Setor de apoio tecnológico**

A UFSJ possui o Núcleo de Tecnologia da Informação- NTINF, um órgão de assessoramento da Reitoria, cabendo-lhe, dentre outras, as seguintes funções:

- desenvolver, implantar e efetuar manutenção dos sistemas;
- dar manutenção em equipamentos de informática;
- dar suporte aos sistemas desenvolvidos pelo NTINF e softwares legalizados, adquiridos pela UFSJ, com o devido treinamento, ministrado pela equipe do NTINF, aos respectivos usuários;
- manter a rede física e lógica administrativa em funcionamento;
- manter a *Internet* em funcionamento;
- treinar usuários nos sistemas desenvolvidos pelo NTINF;
- atuar em consonância com as demais divisões, seguindo as diretrizes maiores fixadas no planejamento estratégico da Instituição;
- implementar novas tecnologias referentes à área de informática.

Este Núcleo apoiará o curso, por meio dos seguintes profissionais:

**Webmaster** : Profissional da UFSJ ou de outra instituição responsável pela formatação, programação, diagramação, criação e manutenção do funcionamento da rede interativa que viabilize a comunicação entre as diferentes equipes e órgãos envolvidos no curso.

**Técnicos em Informática:** Profissionais da UFSJ e do Polo de Apoio Presencial responsáveis por tirar dúvidas a respeito da navegação no ambiente *on-line*, viabilizando a comunicação mediada por computador entre a coordenação, tutores e alunos vinculados ao polo.

#### **b) Setor de Apoio administrativo**

**Técnicos-administrativos:** Profissionais vinculados ao NEAD/ UFSJ e/ou aos Polos Presenciais cujo funcionamento receberá apoio das Prefeituras dos municípios integrantes do

projeto. Esses profissionais desempenharão funções relativas ao recebimento, expedição e arquivo de correspondência do curso, à organização e atualização do arquivo do curso e à execução do trabalho de digitação necessário ao curso, dentre outras necessidades que surgirem.

#### **14.2.1. Programa de Formação e Atualização da Equipe Multidisciplinar**

A capacitação dos profissionais envolvidos ocorrerá com a realização dos seguintes cursos:

I. Produção dos Materiais – Curso destinado aos professores das disciplinas visando a produção de material didático-pedagógico a ser trabalhado no ambiente virtual de aprendizagem. O curso será oferecido pelo Núcleo de Educação a Distância da Universidade Federal de São João Del Rei – NEAD/UFSJ, por meio do Programa Anual de Capacitação Continuada – PACC.

II. Formação de Tutores – Curso destinado aos tutores da Especialização como preparação para atuação na Plataforma Moodle e em demais atividades de tutoria.

III. Formação em Gestão de Educação a Distância – Curso para gestores e pessoal da coordenação, sobre a estrutura organizacional e a elaboração, acompanhamento e avaliação de Projetos Político-pedagógicos.

IV. Formação de Pessoal Técnico/Administrativo – Curso para pessoal técnico-administrativo voltado para a gestão dos processos estratégicos, logísticos e operacionais da EAD.

### **15. INFRAESTRUTURA E PROCESSO DE GESTÃO ACADÊMICO-ADMINISTRATIVA**

A Educação a Distância, embora prescindida da relação face a face em todos os momentos do processo ensino e aprendizagem, exige relação dialógica efetiva entre estudantes, professores formadores e orientadores. Por isso, impõe uma organização de sistema que possibilite o processo de interlocução permanente entre os sujeitos da ação pedagógica.

Dentre os elementos imprescindíveis ao sistema estão:



- ▶ a implementação de uma rede que garanta a comunicação entre os sujeitos do processo educativo;
- ▶ a produção e organização de material didático apropriado à modalidade;
- ▶ processos de orientação e avaliação próprios;
- ▶ monitoramento do percurso do estudante; e
- ▶ criação de ambientes virtuais que favoreçam o processo de estudo dos estudantes.

Para o curso de Gestão Pública Municipal, na modalidade a distância, a estrutura e a organização do sistema que dá suporte à ação educativa, preveem:

### **Rede Comunicacional**

Torna-se necessário o estabelecimento de uma rede comunicacional que possibilite a ligação dos vários Pólos com a IPES (UFSJ) e entre eles. Para tanto, é imprescindível a organização de estrutura física e acadêmica na IPES (UFSJ), com a garantia de:

- ▶ manutenção de equipe multidisciplinar para orientação nas diferentes disciplinas/áreas do saber que compõem o curso;
- ▶ coordenador que se responsabilize pelo acompanhamento acadêmico e administrativo do curso;
- ▶ manutenção dos núcleos tecnológicos na (UFSJ) e nos Pólos, que dêem suporte à rede comunicacional prevista para o curso; e
- ▶ organização de um sistema comunicacional entre os diferentes Pólos e a (UFSJ).

### **Produção de Material Didático**

O material didático configura-se como dinamizador da construção curricular e balizador metodológico. A estrutura pedagógica de EAD do Curso de Gestão Pública Municipal conta com os seguintes atores: Coordenador do curso, Professores, Tutores e Equipe técnico-administrativa.

Todos os atores da estrutura pedagógica de EAD têm como função básica assistir ao estudante, acompanhá-lo e motivá-lo ao aprendizado.

## **15.1. Seleção de Professores Tutores**

### **Seleção de Tutores a Distância**

Tutor é um mediador entre o estudante e o material didático do curso e atuará como facilitador da aprendizagem apoiando e acompanhando o aluno em seu percurso de estudo. Para tanto, há que se garantir o processo dialógico entre aluno e tutor. Nesse sentido, estabelecer-se-á a relação de um tutor para cada 20 alunos.

Esse profissional terá como função debater os conteúdos com cada professor especialista, elaborador de material didático, interagir com os técnicos em informática e acompanhar o processo de aprendizagem e avaliação do aluno, incentivando-o na realização de propostas.

### **Processo de seleção de tutores**

Diante das atribuições do tutor, constituir-se-ão em mecanismos de seleção dos tutores:

- Comprovação da formação acadêmica, no mínimo, em nível de pós-graduação *lato sensu*;
- Análise de currículo.

### **Capacitação de tutores**

Após a seleção, os tutores selecionados participarão de um curso de capacitação em educação a distância e novas tecnologias a ser ministrado por professores e técnicos da UFSJ e outras instituições. Receberão, ainda, orientações do coordenador do curso sobre a proposta curricular em questão. Os tutores participarão, também, de reuniões periódicas com professores especialistas responsáveis pelas diversas disciplinas.

## **15.2. Sistema de Tutoria**

A tutoria é um dos elementos do processo educativo que possibilita a ressignificação da educação a distância, por possibilitar o rompimento da noção de tempo/espaço da escola tradicional. O processo dialógico que se estabelece entre estudante e tutor deve ser único, O tutor, paradoxalmente ao sentido atribuído ao termo “distância”, deve estar permanentemente em contato com o estudante, mediante a manutenção do processo dialógico, em que o entorno,

o percurso, as expectativas, as realizações, as dúvidas, as dificuldades sejam elementos dinamizadores desse processo.

Na fase de planejamento, o tutor pode participar da discussão, com os professores formadores, a respeito dos conteúdos a serem trabalhados, do material didático a ser utilizado, da proposta metodológica, do processo de acompanhamento e avaliação de aprendizagem.

No desenvolvimento do curso, o tutor pode se responsabilizar pelo acompanhamento e avaliação do percurso de cada estudante sob sua orientação: em que nível cognitivo se encontra, que dificuldades apresenta, se ele coloca-se em atitude de questionamento re-construtivo, se reproduz o conhecimento socialmente produzido necessário para compreensão da realidade, se reconstrói conhecimentos, se é capaz de relacionar teoria-prática, se consulta bibliografia de apoio, se realiza as tarefas e exercícios propostos, como estuda, quando busca orientação, se ele relaciona-se com outros estudantes para estudar, se participa de organizações ligadas à sua formação profissionais ou a movimentos sociais locais.

Além disso, o tutor deve, neste processo de acompanhamento, estimular, motivar e, sobretudo, contribuir para o desenvolvimento da capacidade de organização das atividades acadêmicas e de aprendizagem.

Por todas essas responsabilidades, torna-se imprescindível que o tutor tenha formação adequada, em termos dos aspectos político-pedagógicos da educação a distância e da proposta teórico metodológica do curso. Essa formação deve ser oportunizada pela IPES antes do início do curso e ao longo do curso.

Como recursos para interlocução poderão ser utilizados:

- ▶ Ambiente Virtual, com recursos de fórum, chat, biblioteca virtual, agenda, repositório de tarefas, questionários, recursos de acompanhamento e controle de cada estudante, entre outros;
- ▶ Videoaulas;
- ▶ Telefone;
- ▶ e-mail.

### **15.3. Encontros Presenciais**

Os encontros presenciais serão motivos de amplo planejamento, envolvendo os atores pedagógicos e administrativos dos subsistemas do Curso. Entre as atividades a serem contempladas incluem-se avaliação do desempenho discente, apresentação de palestras, aulas,

pesquisas desenvolvidas, defesa de TCC, visitas técnicas e integração social da comunidade acadêmica.

Serão realizados, durante todo o curso, quatro encontros presenciais nas dependências da UFSJ ou nos Polos de Apoio Presencial:

- Primeiro encontro – Apresentação da estrutura e da metodologia do curso; apresentação do Módulo de Introdução a Educação a Distância com a introdução às ferramentas básicas necessárias à navegação e à comunicação na *internet*, bem como no Ambiente Virtual de Aprendizagem. Também será o momento de realizar a sondagem-diagnóstica do corpo discente.
- Segundo encontro – avaliação escrita referente às disciplinas estudadas.
- Terceiro encontro - avaliação escrita referente às disciplinas estudadas.
- Quarto encontro – seminário de monografias e avaliação do curso.

#### **15.4. Produção e Distribuição do Material Didático**

A produção do conteúdo básico será realizada por autores especialistas, coordenados pela UAB, e sua distribuição às IPES será feita pela equipe de produção técnica. A reprodução bem como sua distribuição aos alunos ficará a cargo de cada IPES.

### **16. AVALIAÇÃO INSTITUCIONAL E AVALIAÇÃO DA APRENDIZAGEM**

A avaliação é entendida como atividade política que tem por função básica subsidiar tomadas de decisão. Nesse sentido, pressupõe não só análises e reflexões relativas a dimensões estruturais e organizacionais do curso, numa abordagem didático-pedagógica, como também a dimensões relativas aos aspectos políticos do processo de formação de profissionais no campo da Administração Pública.

Dentre os aspectos de maior significação para o processo de tomada de decisões relativas ao curso destacam-se: a avaliação da proposta curricular; a avaliação da aprendizagem; a avaliação do material didático; a avaliação da orientação; a avaliação do sistema comunicacional da EAD e a avaliação do impacto do curso na formação de profissionais no campo da Administração Pública.

## **16.1. Avaliação Institucional**

A avaliação do curso se processará mediante o convite a uma comissão de profissionais que já atuam na Educação a Distância feita pela instituição e se pautará nos termos da lei nº 10.861 de 14 de abril de 2004, que se aplica integralmente a Educação a Distância.

## **16.2. Indicadores de Desempenho**

### **Avaliação dos Subistemas de EAD**

A avaliação dos subsistemas de EAD presentes no curso de Gestão em Pública Municipal tem por objetivo controlar e aprimorar as etapas do processo pedagógico para garantir o alcance dos objetivos propostos para o curso.

Para tanto, será aplicada a avaliação 360 graus, de forma continuada, realizada pelos atores do processo ensino-aprendizagem, entre eles, estudantes, professores tutores, professores conteudistas, professores formadores e coordenador do curso, contemplando os seguintes aspectos:

- ▶ desempenho do estudante;
- ▶ desempenho dos professores-tutores;
- ▶ desempenho dos professores formadores;
- ▶ adequação do sistema de tutoria;
- ▶ adequação do Ambiente Virtual de Aprendizagem;
- ▶ qualidade do material impresso e da multimídia interativa;
- ▶ qualidade e adequação do atendimento administrativo;
- ▶ desempenho da coordenação do curso; e
- ▶ eficácia do programa.

Como instrumentos de avaliação serão utilizados:

- **Avaliação da Orientação Docente e da Tutoria:** O trabalho dos tutores e docentes será avaliado através de formulário próprio, guiando-se por instrumento já adotado na

universidade que será preenchido pelos alunos ao final de cada semestre, com o objetivo de apontar as falhas no sistema de orientação acadêmica e tutoria, mostrar problemas relativos à modalidade da educação a distância e redimensionar as atividades posteriores.

- **Avaliação da Infraestrutura e suporte tecnológico e científico:** A avaliação de infraestrutura e o suporte tecnológico e científico ficarão a cargo de profissionais que integram o Núcleo de Educação a Distância que se encontra em implantação.

- **Número dos prováveis formandos:** A meta é formar no mínimo 168 alunos; no entanto este número pode ser elevado a uma quantidade maior, se conseguirmos diminuir a evasão prevista.

- **Índice de evasão:** Em razão da dificuldade com a experiência inovadora do ensino a distância, espera-se uma evasão em torno de 25 %.

- **Produção Científica:** Os alunos serão estimulados a apresentarem, no Congresso de Produção Científica da UFSJ, resultados parciais e/ou finais de pesquisa diretamente relacionada ao TCC. Espera-se, também, que alguns TCCs gerem artigos que possam ser submetidos a periódicos nacionais e/ou internacionais.

- **Média de desempenho dos alunos:** Espera-se que a média de desempenho dos alunos seja em torno de 70%.

O que se pretende, é a formação de um profissional em condições de analisar e interpretar a realidade que o cerca, e que possa exercer, satisfatoriamente, seus papéis constitucionais, sob a ótica da Gestão Pública Municipal. Esse profissional deve possuir uma cultura humanística e técnica suficientemente ampla para o exercício de uma administração pública profissional.

### **Grau de Aceitação dos Egressos**

- **Avaliação dos discentes sobre o curso:** Será elaborado um questionário a ser aplicado aos alunos egressos, observadas as normas internas do NEAD/UFSJ. De modo a assegurar algumas diretrizes básicas:

- Participação coletiva dos que atuam no curso – professores, tutores, orientador de TCC, Coordenador do Curso e Coordenador de Tutores.
- Desenvolvimento profissional proporcionado pelo curso.
- Alcance dos objetivos e implicações na prática da Gestão Pública Municipal.

O trabalho dos tutores, docentes, orientador de TCC e Coordenadores será avaliado por meio de formulário próprio, guiando-se por instrumento já adotado na universidade que será preenchido pelos alunos ao final do curso, com o objetivo de apontar as falhas no sistema de orientação acadêmica e tutoria, mostrar problemas relativos à modalidade da educação a distância e redimensionar as atividades posteriores.

A estrutura de EAD projetada para o curso possibilita a integração das ações dos atores de EAD, permitindo controle e sinergia no processo ensino-aprendizagem, assim como a prática de acompanhamento efetivo do estudante e sua avaliação em dimensão sistêmica e continuada.

Os resultados das avaliações deverão ser utilizados com a função de retroalimentar os subsistemas de EAD objetivando o aprimoramento e novos patamares de qualidade e eficácia.

### **16.3. Avaliação de Aprendizagem**

O processo de avaliação de aprendizagem na Educação a Distância, embora se sustente em princípios análogos aos da educação presencial, requer tratamento e considerações especiais em alguns aspectos.

Primeiro, porque um dos objetivos fundamentais da Educação a Distância deve ser a de obter dos estudantes não a capacidade de reproduzir ideias ou informações, mas sim a capacidade de produzir e reconstruir conhecimentos, analisar e posicionar-se criticamente frente às situações concretas que se lhes apresentem.

Segundo, porque no contexto da EAD o estudante não conta, comumente, com a presença física do professor. Por este motivo, faz-se necessário desenvolver método de estudo individual e em grupo, para que o acadêmico possa:

- ▶ buscar interação permanente com os colegas, os professores formadores e com os orientadores todas as vezes que sentir necessidade;
- ▶ obter confiança e autoestima frente ao trabalho realizado; e
- ▶ desenvolver a capacidade de análise e elaboração de juízos próprios.

O trabalho do autor, então, ao organizar o material didático do curso de Gestão Pública Municipal, é levar o estudante a questionar aquilo que julga saber e, principalmente, para que questione os princípios subjacentes a esse saber.

Nesse sentido, a relação teoria-prática coloca-se como imperativo no tratamento do conteúdos selecionados para o curso de Gestão Pública Municipal e a relação intersubjetiva e dialógica entre professor-estudante, mediada por textos, é fundamental.

O que interessa, portanto, no processo de avaliação de aprendizagem é analisar a capacidade de reflexão crítica do aluno frente a suas próprias experiências, a fim de que, possa atuar dentro de seus limites sobre o que o impede de agir para transformar aquilo que julga limitado no campo da Administração Pública.

Por isso, é importante desencadear processo de avaliação que possibilite analisar como se realiza não só o envolvimento do estudante no seu cotidiano, mas também como se realiza o surgimento de outras formas de conhecimento, obtidas de sua prática e de sua experiência, a partir dos referenciais teóricos trabalhados no curso.

As avaliações do desempenho do estudante serão regidas pelo artigos 4º e 24 do Decreto nº 5622 de 19 de dezembro de 2005, que regulamenta o artigo 80 da lei de Diretrizes e Bases da Educação Nacional, nº 9394 de 20 de dezembro de 1996.

O estudante será avaliado em três situações distintas:

- ▶ durante a oferta das disciplinas, a partir de atividades realizadas a distância, como pesquisas, exercícios, fóruns e outras tarefas planejadas para o desenvolvimento da disciplina;
- ▶ durante os encontros presenciais, a partir da realização de avaliação escrita, apresentação de trabalhos e realização de outras tarefas propostas no encontro; e
- ▶ ao final do curso, com a elaboração do TCC e respectiva defesa em banca examinadora.

Nessas situações de avaliação, os tutores e os professores formadores deverão estar atentos para observar e fazer o registro dos seguintes aspectos: a produção escrita do estudante, seu método de estudo, sua participação nos Encontros Presenciais, nos fóruns e nos bate-papos; se ele está acompanhando e compreendendo o conteúdo proposto em cada uma das disciplinas, se é capaz de posicionamentos crítico-reflexivos frente às abordagens trabalhadas e frente à sua prática profissional (dimensão cognitiva) e na realização de estudos



de caso e de pesquisa, a partir de proposições temáticas relacionadas ao seu campo de formação profissional, entre outros fatores.

### **Sobre o Trabalho de Conclusão do Curso**

O tema do Trabalho de Conclusão será analisado e discutido previamente com o professor da disciplina que contiver o conteúdo que o aluno escolher para realizar o TCC.

- O TCC será escrito pelo aluno, individualmente, uma vez discutido e aprovado o tema.

- O TCC será escrito em forma de monografia ou artigo, segundo as normas da ABNT.

A aprovação do Trabalho de Conclusão de Curso – TCC obedecerá aos seguintes critérios:

- A apresentação do TCC será pública.

- A apresentação será avaliada por uma banca de três professores, na qual poderão participar professores do curso, tutores e professores convidados.

- A banca examinadora emitirá parecer aprovando ou não o Trabalho de Conclusão de Curso – TCC

### **Sobre a Avaliação da frequência dos alunos no curso:**

O controle de frequência dar-se-á por meio da participação nos encontros presenciais, mediante o cumprimento das atividades propostas no Ambiente Virtual de Aprendizagem e da apresentação dos trabalhos de conclusão do curso.

## **16.4. Processo de Orientação e Avaliação de Aprendizagem**

São processos que, na EAD, não há como serem separados, pois a avaliação é realizada pelo sujeito que acompanha e orienta o estudante em seu estudo e aprendizagem.

O orientador deve participar da discussão, com os professores responsáveis pelas disciplinas, a respeito dos conteúdos a serem trabalhados, do material didático a ser utilizado, da proposta metodológica, do processo de acompanhamento e avaliação de aprendizagem e dos Seminários Temáticos.

No desenvolvimento do curso, o orientador é responsável pelo acompanhamento e avaliação do percurso de cada aluno sob sua orientação. Além disso, o orientador deve estimular, motivar e, sobretudo, contribuir para o desenvolvimento da capacidade de organização das atividades acadêmicas e de autoaprendizagem.

O orientador, paradoxalmente ao sentido atribuído ao termo “distância”, deve estar permanentemente em contato com o aluno, mediante a manutenção do processo dialógico, em que o entorno, o percurso, as expectativas, as realizações, as dúvidas e as dificuldades sejam elementos dinamizadores desse processo.

### **Sobre a orientação e acompanhamento dos alunos:**

Será estabelecida uma rede de comunicação entre coordenação, profissionais envolvidos no curso e alunos, através de contatos *on-line* ou pessoalmente nos momentos presenciais, podendo ainda ser usados telefone, fax ou serviços de correio.

## **17. PROCESSO DE COMUNICAÇÃO INTERAÇÃO ENTRE OS PARTICIPANTES**

Em função de uma das principais características do ensino a distância, a dupla relatividade do espaço e do tempo, é importante o uso de ferramentas que operacionalizem o processo de comunicação e troca de informação nas suas formas sincrônica e diacrônica.

As ferramentas utilizadas nos processos de comunicação sincrônica serão: telefone, chat, webconferência e outros. Como processos de comunicação diacrônicos serão utilizados: fóruns, emails, dentre outros. Como processos de comunicação diacrônicos serão utilizados: fóruns, emails, dentre outros.

Cada turma terá acesso à estrutura de comunicação sincrônica e diacrônica e ser orientada pelo Tutor sobre a forma e os momentos de uso de cada uma delas. Como sujeito que participa ativamente do processo avaliativo, o estudante será informado por seu tutor e pelo professor formador sobre o que está sendo avaliado, a partir de que critérios, se a atividade que lhe é proposta é objeto de avaliação formal, o que se espera dele naquela atividade etc.

Em outras palavras, a postura de avaliação assumida no processo de ensinoaprendizagem do curso de Gestão Pública Municipal pressupõe, por um lado, a

compreensão do processo epistêmico de construção do conhecimento e, por outro, a compreensão da ação de avaliar como processo eminentemente pedagógico de interação contínua entre estudante-conhecimento-tutor-professor formador.

## **18. NÚMERO DE VAGAS E CRITÉRIO DE SELEÇÃO**

### **Número de Vagas Oferecidas pelo Curso**

Serão ofertadas 40 (quarenta) vagas por curso, em cada Polo de Apoio Presencial, totalizando 240 (duzentos e quarenta) vagas:

- Barretos - SP
- Campo Belo – MG
- Francisco Sá – MG
- Formiga – MG
- Pompéu – MG
- Santa Isabel – SP

### **Critério de Seleção**

O processo seletivo constará de análise dos dados informados, pelo candidato, no Formulário de Inscrição Eletrônico, disponibilizado no site do NEAD/UFSJ.

## **19. DATA DE ENCERRAMENTO DO CURSO**

As aulas têm início previsto para fevereiro de 2013 e o encerramento previsto para outubro de 2014.

## REFERÊNCIAS

ABRÚCIO, Fernando L.; COUTO, Cláudio G. A redefinição do papel o Estado no âmbito local. **São Paulo em Perspectiva**, v. 10, n. 3, p. 40-47, 1996.

ABRÚCIO, Fernando L. Reforma do Estado no federalismo brasileiro: a situação das administrações públicas estaduais. **Revista de Administração Pública - RAP**, vol. 39, n. 2, p. 401-420, mar./abr. 2005.

BANCO MUNDIAL. Brasil: elementos de uma estratégia de cidades. Document of the World Bank. **Relatório nº 35.749-BR**. Brasília: Banco Mundial/Departamento do Brasil, novembro 2006. Disponível em: <<http://siteresources.worldbank.org/INTBRAZIL/Resources/Cidadesbr.pdf>>. Acesso em 12 jul. 2008.

BRANDIÃO, Hugo J.; PALASSI, Márcia P.; FERREIRA, Dirce N. A. **Administração Pública**. Campo Grande/MS: MEC/UAB-UFMS, 2007.

COSTA, Marisa V. Discutindo a escola básica em tempos de neoliberalismo: uma conversa introdutória. In: COSTA, Marisa V. (Org.). **Escola básica na virada do século: cultura, política e currículo**. São Paulo: Cortez, 1996.

IBGE – Instituto Brasileiro de Geografia e Estatística. **Perfil dos Municípios Brasileiros - Cultura 2006**. Disponível em: <<http://www.ibge.gov.br/home/estatistica/economia/perfilmunic/cultura2006/>>. Acesso em: 26 jun. 2009.

KISLER, Leo; HEIDEMANN, Francisco G. Governança pública: novo modelo regulatório para as relações entre Estado, mercado e sociedade? **Revista de Administração Pública - RAP**, vol. 40, n. 3, p. 479-499, mai./jun. 2006.

PINHO, José A. G.; SANTANA, Mercejane, W. O governo municipal no Brasil: construindo uma nova agenda política na década de 90. Programa Gestão Pública e Cidadania. **Cadernos de Gestão Pública e Cidadania**, vol. 20, 2001. Disponível em: <[http://inovando.fgvsp.br/conteudo/documentos/cadernos\\_gestaopublica/CAD%2020.pdf](http://inovando.fgvsp.br/conteudo/documentos/cadernos_gestaopublica/CAD%2020.pdf)>. Acesso em: 12 jul. 2008.

PRETI, Oreste. (Org.) **Educação a Distância: inícios e indícios de um percurso**. Cuiabá: NEAD/IE, UFMT, 1996.